時報

民國十九年二月五日星期三

今天二張售大洋三分

第九千一百五十一號

中華郵政特准掛號立券按照認包特別優待寄遞之報紙

請吸 金鼠牌香煙 華成煙公司出品

求解作文 英漢模範字典之兩大功用

一千四百餘頁定價二元五角 特價一元八角 三月底截止

學習英語者、但知讀書時有應用字典的必要、因爲本國出版界向來只有專供讀書求解的英漢字典、而不知作文時如有適當的字典可用、則選字造句、予取予求、實有左右逢源之樂、

求解作文兩用英漢模範字典是國內第一部兼供讀作兩方面應用的作品、除註音釋義以外、每一單字均詳示其活用之法、及其與他字的聯絡關係、並廣附例句、以備采用或仿作、無論讀書或作文、此書均有很大的助益、未備英漢字典者固不可不購、即已備普通字典者亦應加購此書一本、蓋普通字典之功用僅及此書之半耳、

請向商務印書館索閱本書樣張

震旦大學暨附設南京揚州預科招生 男女

本大學招考未讀法文或已讀法文之補班生▲考期二月十四五六日▲開學二月十七日▲投考處本大學法租界呂班路一四三號▲南京考期二月十三四五日▲開學二月十七日▲投考處南京大倉園本校▲揚州考期二月十二日▲開學二月十七日▲投考處揚州天主堂本校 函索章程附寄郵票四分

私立復旦大學暨徐家滙附中招生 男女

年級 (甲)大學部(一)預科一二年級(二)文學院(中國文學系 外國文學系 新聞學系 史學系 教育學系 社會學系)(三)理學院(化學系 生物學系 土木工程學系)(四)商學院(銀行學系 會計學系 工商管理學系 國際貿易系)(五)法學院(經濟學系 市政學系 政治學系 法律學系)各一年級生及各系轉學生 (乙)中學部高中文理商一二年級暨初中各級新生

報名日期及手續 大學部自二月八日起至十日止親至江灣本校報名中學部自即日起親至徐家滙附中報名時須繳最近半身四寸照片二張手續費二元並呈驗文憑及成績單(文憑及成績單上均須粘本人照片並蓋原學校關防否則無效)

考期及地點 自二月十一日上午八時起大學部在江灣本校中學部在徐家滙本校連試二天

附告 大學部詳章正在刊印中學部詳章售大洋五分函索附郵二分大學部寄江灣本校註冊部中學部寄徐家滙本校空函不覆

復旦實驗中學招生

(年級)新制初中一二三年級及高中一二年級文理商男女插班生 (考期)二月十一日 (手續)考前須納報名費一元並繳本人最近四寸半身照片一張 [illegible] 上海江灣

澄衷中學校招生

(日期)國曆二月十四日上午八時起(招考學級)三三制初中一二三年級高中一二年級 (考試科目)中學生上午數學英文下午國文常識 (報名手續)報名時須親自到校並隨帶最近四寸半身照片一張報名費一元 (報名日期)即日起至二月十二日下午四時截止 函索章程附郵票五分 招生委員會

民智小學 民智中學 民智幼稚院 擴充三院

招男女生

校址 一院 威海衛路A2 小學部 二院 威海衛路 洋房 女部 三院 嘉興路洋房 外交部辦事處前 中學部

編制 男中 女中 成年班 幼稚園兩級 小學男女十二級

膳宿男女均備

報名 即日起 考期 二月十二 開學 二月十四 索章 須郵三分

校刊六色精印

校董 王淮琛 潘公展 馬世傑 何世偵 林康侯 楊蔭溥 蔡鼎成 戈公振 陳時敏 李 [illegible]

校長 徐忍寒 副校長 龔冰

華國大學 招男女生

本大學由私立上海商科大學擴充成立現以校舍基地爲校址茲招各院各科各級男女插班生如下 三院 文學院(國學系 英文學系 教育學系) 法學院(法律學系 政治學系 經濟學系) 商學院(銀行系 會計系 工商管理系 國際貿易系) 專修科 預科 報名 隨時向本校外埠可函索 考期 二月十二日 章程 函索須附郵五分 校址 上海戈登路五十號

董事長 褚民誼 校長 殷芝齡 院長 胡樸安 鄭文楷 陳心銘

中國公學大學部招生 男女

編制 (一)本科(甲)文理學院分文史學系數理學系(乙)社會科學院分社會學系政治經濟系(丙)商學院分普通商學系銀行會計系(二)預科

招收班次 本科一年級新生及各級插班生預科二年級

報名日期 自即日起至二月十七日止

報名地點 吳淞砲台灣本校 上海北四川路 [illegible]

考試地點 吳淞砲台灣本校

考試日期 二月十八日上午

章程 函索附郵票二分

校長 胡適

民立女子中學校招生

本校定於二月十四日開學先於九日下午一點鐘招收初三年級以下小學各級插班生有志向學者可先期來校報名 上海西門文廟路 校長 蘇本嵒

惠風女校招生

(年級)高小班國民班幼稚園各級均有餘額 隨考(章程)函索面取均可(開學)二月十二日(報名)即日起(考期)二月十一日隨到(校址)卡德路口愛文義路六十一號

名譽校長 柱德華 校長 周粹英

上海市教育局立案私立清心兩級中學校暨附屬小學校招生

(學額)高中一年級文商科初中小學各級均有缺額(科目)入學試驗之科目 國文 數學 社會科 自然科 英文 口試 體格檢驗 (報名)凡投考中學者須繳報名費一元錄取與否概不發還投考中學者須繳呈四寸照片一張並向校中填具入學志願書 (轉學)凡有同等程度或已准立案之各私立學校學生持轉學證書及學行成績單呈請本校覈定 (校址)上海大南門外陸家浜路 (考期)二月八日星期六上午九時起

校長 張石麟啓

津浦鐵路管理局車務處通告

爲通告事查本路前因路線阻梗浦口北平間第一〇一次及一〇二次平浦通車不能直達開行茲定於二月三日(即星期一)起按照原定時刻恢復由北平直達浦口之下行通車又於二月五日(即星期三)起亦按照原定時刻恢復由浦口直達北平之上行通車嗣後每逢星期一三五日由浦口北平兩端對開並將現行隔日開駛之一二次津浦間特別快車與平浦通車輪流開駛之每逢星期二四六日由浦口天津兩端對開特別快車自二月九日起每逢星期日按照一二次時刻加開浦口兗州間特別快車各一次(星期日由浦口開往兗州星期一由兗州開回浦口)惟天津兗州間現因車輛缺乏每逢星期日暫行停止特此通告

快樂幸運

人世間環境與心理。往往有互相助長之勢。心中快樂。幸運亦能因之接續而至。又或値事得手。心境自然寬舒。所以人當良辰佳節。每遇意外得意之事。古人錦上添花之說。非虛語也。茲當歲首。人心皆在欣欣向榮之時。如於此時而向本會儲蓄。既可樹立一年儲蓄之基礎。又可乘新年快樂之良興。而可得特獎與各種獎金之幸運。誠一舉而數善備也。有志儲蓄者。勿失此絕好之時機此佈 詳章函索即奉

再特獎已達四萬六千餘元 頭二三四獎每種四十六個

上海法租界愛多亞路七號 萬國儲蓄會啓

中國國民黨上海特別市執行委員會通告

第六五號 爲通告事案奉中央執行委員會訓令 [illegible] 仰該會即便查照 [illegible] 並轉飭所屬各級黨部一體知照爲要此令等因并附發決定書一件奉此除通令各區黨部飭屬知照并交市組織部遵照辦理外合行登報公布一體週知爲要特此通告

中國名畫三十三集出版

◎周文矩琉璃堂人物◎宋人海棠禽兎◎宣和晴巒橫雲◎宋人竹林羣雀◎宋人秋林書屋◎唐子華坐看雲起◎呂紀牡丹春禽◎陳章侯秋林嘯傲◎方密之喬木孤亭◎漸江山水◎王石谷千巖萬壑◎萬壽古遠樹涵秋◎虞睕之饑禽覓食◎金廷標松岩錦雞◎每冊定價大洋一元五角 上海望平街有正書局

聘請會計學教員

茲有山東某商業專門學校欲聘請成本會計公司會計 [illegible] 會計教員一位月薪百五十元有意欲就者請詢帶各種證明文件速至揚樹浦滬江大學內新屋四號丁君接洽該校又聘請教務長一位月薪百元左右欲就者亦可來該處面談

時報廣告刊例

圖書時報	每行七角	計三寸半高三行起碼地位須預定
時報新光	每方寸一元五角	三方寸半起套色辦法詳後
特別長行	每行七角	計五寸高登在新聞欄中三行起碼
特別短行	每行五角	計三寸三分高登在新聞欄四行起碼
封面長行	每行一元四角	計十寸高二行起碼套色辦法詳後
後幅長行	每行一元二角	計十寸高三行起碼
普通地位	每字一分二厘 六十字起碼 每方寸一元二角 一方寸半起碼	
套色廣告	加一色手續費十元二色四十元三色九十元四色一百六十元地位格色須預向本館廣告部接洽	

▲附註▼ 計算行數以本館五號字爲標準譬如一英寸闊可排十個五號字即作十行計算

時報定報價目 本國及日本一個月一元 三個月二元九角 六個月五元七角 九個月八元四角 全年十一元 南洋歐美一個月二元 三個月五元八角 六個月十一元四角 九個月十六元八角 全年念二元 報費先惠郵票九五折算

本報編輯部設於上海浙江路二十五號(小花園南首)電話中央六一二〇四 營業部設於山東路A字六號 電話中央六二〇一 電報掛號二五一四

蔡師攻平南 毛師克栗木

◎省訊、蔡廷楷師先遣隊、四日抵龍慶塘、向平南迫攻、敵退潯州、(香港四日電)

◎二日毛炳文師克栗木、獲槍千餘枝、斃敵數百、敵退荔浦、(香港四日電)

◎梧州三日電、中央軍討逆策略、現已從新確定、以四路軍由湯朔進攻桂林、六路軍由平樂出修仁搜索柳城、八路軍沿大河西進、肅清桂平貴縣一帶殘敵、(南京四日下午九時電)

粵海軍陸戰隊赴梧 范團赴粵南路

◎海軍陸戰隊由南路凱旋、即奉令調梧、定五日出發、(香港四日下午八時電)

◎公安局奉令封僱廣州汽車運梧、作運輸用、三日被封五六十輛、(香港四日下午八時電)

◎范德星團中止赴梧、轉往南路、搜勦高雷叛軍、(香港四日電)

四路軍開抵桂邊

◎四路軍討逆部隊羅樹甲李覺彭位仁各旅均達桂邊、(長沙四日電)

◎四路總部嚴令各部隊行軍經過之地、須在公共祠廟駐紮、不得侵入民房、(長沙四日電)

孫楚部開回大名

◎鄭州由韓復榘接防完畢、孫楚部奉閻命開回大名原防、(北平四日下午九時電)

胡祖玉任太湖剿匪總指揮

◎總部四日委第五師十三旅長胡祖玉爲太湖剿匪總指揮、令速率所部離滁開蘇、並以第六第四十五兩師各撥一團及水陸公安隊均歸其指揮、(南京四日下午九時電)

何成濬負責剿鄂匪

◎漢口四日電、蔣主席昨電漢、責成五路總指揮何成濬負鄂省剿匪責任、並指定四十八師十三師五師十一師及在鄂各獨立旅爲湖北剿匪基本部隊、(南京四日電)

二路總部調京

◎漢口四日電、軍息、二路總部隨劉峙調京、中央特令漢行營主持全省綏靖事宜、並直接指揮在鄂二路軍各部隊、劉氏及二路總部起程日期、在三五日內、(南京四日電)

◎漢口四日電、二路軍調京者、一師二師十一師外、新二十一師李雲杰部亦奉命調京、三日李已電荊沙即日準備開拔、(南京四日電)

◎漢口四日電、劉峙因關於鄂省今後綏靖事宜、須與何成濬面商後、始能離漢、故晉京日期、須何返漢後、始能決定、並聞將隨劉東下者、爲一二兩師、其餘留鄂擔任剿匪工作、(南京四日電)

◎漢口四日電、三日二路總部紀念週、劉峙報告本部移防津浦路線、第一是拱衛首都、第二是肅清蘇皖北部土匪、第三整理戰後部隊、本人祇知服從中央、矢志革命、不知其他云、陳誠部將隨劉峙調京、現正準備開拔、(南京四日電)

第一師開徐州

◎徐州四日電、路息、浦口站三日電徐局、謂第一師兵車一列計廿八輛、即開徐州、此間已發現一師覓宿營地、(南京四日中央社電)

◎路訊、第一師奉令開徐、大部已集浦口、前部二旅第四團三日已開到徐南三堡下車、餘部續到、(徐州四日下午九時電)

王金鈺抵京

◎王金鈺四日抵京、謁蔣後、勾留二三日、將與何成濬同行返漢、(南京四日下午十時電)

龐吉兩部現在陝澠

◎開封電、龐炳勳部現駐澠池、吉鴻昌退入陝州、(北平四日下午八時電)

對俄交涉補救辦法將提出中政會

◎對俄交涉補救辦法、聞將提出五日中政會討論、俟議決後、即交莫德惠攜俄、(南京四日下午十時電)

東鐵被裁華工 一部分尚未復職 俄員則令日內復職

◎哈爾濱電、被裁之東鐵華工一部分、尚未復職者、昨今兩日、推代表分謁當局要求復職、(瀋陽四日電)

◎哈訊、東鐵俄局長今日令各被裁之七月十日以後失職俄員、於日內復職、對於華人被裁職員、延不解決、意存偏袒、可見一斑、(瀋陽四日電)

◎哈訊、東鐵路局日來被裁之白俄路員、有集合要求發給補助金等事、頗形恐慌、故戒備極嚴重云、(瀋陽四日電)

在俄被扣華僑陸續放回

◎哈訊、一週間赤俄自黑河、放還華僑約六百名、均係被扣商人、(瀋陽四日電)

東鐵電政權將開會解決 滿站電局俄拒華員

◎哈訊、交通委員會宣傳處副局長李德言、爲接洽東鐵電政權事、奉令赴哈、一日會見東鐵副理事長依氏、俄方對開會解決電權事同意、日內即命路局派員召集會議、今日下午、李氏仍與依氏續談、又訊、滿哈電信、現祇通行車電報、其餘可於四十日內修復、(瀋陽四日電)

◎哈訊、滿站電局、俄方派人把持、拒絕我方人員入內辦事、(瀋陽四日電)

邊防軍兩旅返遝

◎哈訊、東北邊防軍第二十四十六旅、昨日起開始向遼寧輸送、(瀋陽四日電)

滿洲里秩序恢復

◎哈訊、滿洲里秩序現已恢復、各商店均照常營業、(瀋陽四日電)

吳鐵城抵京

◎吳鐵城四日下午抵京、赴浦站歡迎者甚衆、（南京四日下午十時電）

◎吳鐵城四日午後二時專車由平回京、當即返私寓休息、旋分謁蔣主席胡譚王各院長暨中央各要人、報告赴東北慰勞及赴晉監誓經過、晚七時、譚設宴爲吳洗塵、胡王諸要人均在席、暢談甚歡、（南京四日電）

趙丕廉赴京

◎北平四日電、趙丕廉三日由晉抵平、四日下午南下入京、奉閻命謁蔣、商洽要公、魯建廳長孔繁蔚與同車返濟、（南京四日電）

趙戴文赴京期

◎趙戴文待閻錫山由原籍回太原後赴京、十五日可首途、（北平四日下午八時電）

平漢路局醞釀移漢

◎平漢路局、最近復有由平移漢醞釀、（北平四日下午八時電）

戴民權暫編廿五師長

◎蔣委戴民權爲暫編第二十五師長、（南京四日下午九時電）

湘省防剿鄂邊匪共

◎鄂境石莊匪共千餘、由賀龍參謀周逸羣指揮、有進襲華容之勢、湘清鄉局令王旅魏團督率軍團大舉清剿、（長沙四日電）

外商照章繳稅

◎關務署息、全國各海關改用金本位繳收稅款後、現接三十三海關電告、各外商進口貨物、均遵照總稅務司律定價格繳納稅款、尚無抗繳及藉故爭持情形、（南京四日下午十時電）

中波新約另訂換文

◎波蘭代表渭登濤、四日晨抵京、當晤外王、商中波新約修改問題、經晤談結果、另加換文、至新約換文措詞、尚未完全決定、（南京四日下午十時電）

◎波蘭代表魏登濤偕參贊費特新斯基、四日晨七時抵京、下午四時赴外部謁王正廷、王命周龍光許志琳與魏郭作另訂換文之第一次磋商、（南京四日中央社電）

改組滬法院協定簽字尚無確期

◎徐謨電外部、定四日晚車回京、關於改組滬法院協定、雖我方一切改組計劃、籌備完全、但各國代表均托詞未接政府復訓、簽字日期尚難確定、（南京四日電）

撤銷領判權英國備忘錄措詞

◎英國致中國之備忘錄、言十二月二十八日中政府宣佈廢止領判權之命令者、略謂十二月三十一日英政府致中國備忘錄中所載之考慮點、英政府極視爲重要、並謂最緊要者、勿使不幸事件發生、致妨礙行將開始之談判、故英政府希望中政府嚴飭各省各地方官吏凡關於英人地位與利益之條約上規定、在未經談判而協定修正以前、應完全繼續有效云、（倫敦三日路透電）

收回津比租界協定意政府已批准

◎比代辦四日電外部、謂比國政府對收回天津比租界新協定、業經批准、即發生效力、（南京四日下午十時電）

京滬路合同改訂

◎鐵道部對京滬路組織、現與中英公司接洽改訂合同、其結果要點㈠裁撤洋總管、另由鐵部派代表一人爲董事會主席、㈡前合同規定之洋員、除工務會計兩處長外、餘均裁撤、㈢放棄借款合同第九款中英公司應得酬勞金照代購材料價款總額百分之五之權利、在借款合同有效期內、另由鐵部付給三千五百磅、作爲經營鐵路債權及經理人之酬勞金、（南京四日下午九時電）

行政院會議

◎行政院四日開五十六次會議、出席譚延闓・楊兆泰・蔣夢麟・易培基・宋子文・劉瑞恒・朱綬光・孫科・王正廷、譚院長主席、㈠財工兩部會呈關於金貴銀賤之救濟辦法、除關於開採金礦、農礦部已有詳細調查、應由農礦部與財政部妥籌計劃外、餘准備案、㈡軍醫學校條例及獸醫學校條例、修正公布、㈢農產比賽會規則草案、暨蠶種製造取締條例草案、修正備案、㈣中央衛生委員會組織條例、轉呈政府修正公佈、㈤軍政部少校副官長王仲仙剋扣軍需、王哲侯辭職、遺缺以謝傑楊潤三二員繼任、轉呈政府任免、㈥漢市府秘書長會集熙、薦任參事張柏若辭職照准、秘書長職務由漢市長暫行兼理、分別轉呈令遵、㈦北平市府秘書趙靑譽辭職照准、遺缺以恩兆梓補充、轉呈政府任免、㈧湘省府呈請薦任陳崇洞爲民廳技正、李綸湘爲財廳技正、周聲漢張伯顏謝世奎爲建廳技正案、照薦呈政府任命、（南京四日電）

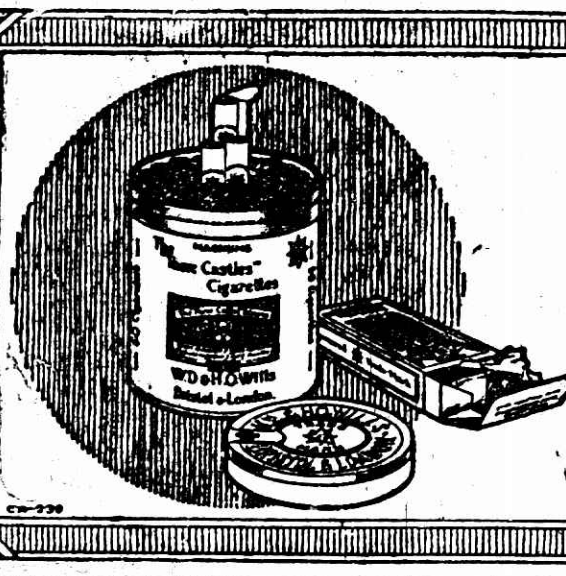

大炮台香烟
質美　製精　盛行　全球

擅自帶徵畝捐撤銷 已收者如數發還 沭陽縣長記大過

蘇省府四日會議、㈠贛榆縣長徐柏規藐視廳令、阻礙林務、記大過一次、㈡工商部咨送救濟金融辦法案、分令各廳按照各廳主管事項切實計劃呈核、限十日內具復、㈢沭陽縣長董聖瀚擅自帶征畝捐、補助地方經費、應先予記大過一次、其擅自帶征之每畝大糧二分五厘、麥糧二分、應速撤消、已收者如數發還、㈣各縣田地註册細則及獎懲條例等修正備案㈤電任師長立予制止派員提款、（鎭江四日下午十時電）

平商店大批停業

◎春節前後五日內、社會局報告、商店因無力請停業者、二百三十五家、（北平四日下午八時電）

北平公債市況

◎四日公債市、九六開盤一七九七五、收盤一八零五、六釐六五三、成交八十萬、（北平四日下午八時電）

浙省府電請皖省派兵會剿湖匪

杭穀電告湖匪上陸入皖

杭訊、太湖匪勢頗張、浙省府主席張靜江、以湖匪如不根本剿滅、兩省邊境人民、斷難安枕、爰電請中央派飛機兩架、暨兩省水陸軍警大舉會剿、蘇省軍警業已動員、飛機蓉克號亦帶有四十磅炸彈八枚、在蘇候命、惟浙省府據保安第二團長杭穀電告、稱湖匪經飛機擲彈、兩省奮剿、業已潛行上陸、竄往泗安龍山一帶、意欲往廣德一帶、省府據報後、昨特飛電皖省政府、暨五十二師副師長韓德勤、旅長張忠頫、迅行派兵會剿、以期早日撲滅云、（日日社）

國府命令

國民政府三日令、㈠任命王維藩兼禁煙委員會總務處處長、鍾可託兼禁煙委員會查驗處處長、此令、㈠任命馮百平爲國民政府文官處參事、此令、㈠軍政部航空署航空工廠總工程師王承黻呈請辭職、王承黻准免本職、此令、㈠行政院院長譚延闓呈、據四川省政府主席劉文輝呈請任命黃隱爲四川成都市市長、應照准、此令、㈠行政院院長譚延闓呈、據鐵道部長孫科呈稱、技正施家幹、技士林藻坤、另有任用、技士尤巽照久未到差、技士徐寬聽怠於工作、均請免本職、應照准、此令、㈠行政院院長譚延闓呈、據鐵道部長孫科呈請任命吳啓佑爲鐵道部技正、應照准、此令、㈠行政院院長譚延闓呈、據代理軍政部長朱綬光呈稱、軍需學校教官劉毓洲呈懇辭職、請免本職、應照准、此令、㈠行政院院長譚延闓呈、據代理軍政部長朱綬光呈請任命陳梧爲軍政部軍需學校教官、應照准、此令、

自裝電台交部謀取締

將議統一辦法

交通部近以各地自行裝設電台、有礙電政權之統一、擬於最近召集有關係各機關舉行會議、規定統一辦法、據該部電政司某職員云、現在電政權之不統一、尤其是無線電方面、因爲現在國內無線電工程師、多從事製造短波電台、易而甚廉、一電台只須二三千元、故除軍事機關外、中央各部各省建設廳各路局招商局等、均因一二人之慫恿、即自己裝置電台、不但系統易於紊亂、各處技術人員不能盡善其事、即電波亦易發生擾亂、結果必致交通梗塞、故本部擬於最近招集應設電台各機關如總司令部軍政部海軍部中央黨部無線電台等開一會議、商定統一辦法、其餘不應設電台之各機關、則呈請行政院通令取締云、

田頌堯部發生內變

田將教導師長王惠安扣留 該部自由行動兵工廠被焚

重慶通訊、二十九軍教導師部隊、於一月十五日自由離開成都、集中崇慶、要挾田頌堯軍長釋放前次因兵工廠廠長問題被扣之該師師長王惠安、田大怒、曾調董長安率隊追勦、嗣因環境關係、深恐因此引起誤會、遂又中止、日來據崇慶方面消息、該師帥李兩團、共有人槍約三千、該城附近各地、連日派人嚴爲防守、如臨大敵、一說已與某方接頭、日內即將他調、田本人見此情形、已於十七日召集孫德操及部屬商定處理辦法、並決定干氏所遺之三路司令及教導師繼任人選等問題、聞商議結果、對帥李兩部擬暫派專員前往疏說、如十分桀驁、即商同劉文輝軍長會勦、以肅軍紀、又據田頌堯致重慶該軍駐渝辦事處一電、大意謂堯自應自乾（即文煇）迭次電約、於江（三日）日來省、協商斡旋川局和平、並在省施行檢閱、就近召集孫董王羅曾各將領會商訓練部隊之事、至漳綿各地、現仍照常訓練、至本軍教導師師長王惠安、情性乖張、營私取巧、屢抗命令、苛待官兵、迭據該師官兵密報、及各將領査報、曾經多次告誡、但仍終始頑梗、衆憤多集、已難容忍、近更別有異動、堯不得已、乃於寒（十四）晨暫留該師長於省行營、免去本兼各職、凡有該師部隊、均經酌予改編、惟內有少數不肖者、受某軍某部勾結、乘機於刪（十五）日夜私離兵廠、即由他方某團佔入、當將所存槍彈及機械完全運空、並將物料庫焚燒、損失甚鉅、堯得報、於銑（十六）日拂曉派第四路副司令胡開榮、率隊到廠保衛、安靜如常、少數離開部隊、亦先後歸還就編矣、（中央社）

徐聲鈺旅開至江淮

一月廿九日清江通信、駐江淮之四十九師一四六旅及二九一團各部、奉令開拔北上、由清江而泗陽・宿遷・窰灣・皂河而新安鎭、至廿八日已完全離開江淮、到達指定之集合處所、獨立第十三旅徐聲鈺旅長、乃由揚州率屬北開、廿八抵達淮安、當日下午四時、第一團溫方直部、已先抵清江浦、團部及第一營駐豐濟倉、第二營徐兆農部、駐東城外慈雲寺、第三營黃昌炯部、駐西城外普應寺、團機關槍・迫擊砲連、駐舊鎭署、徐旅長二十九日晨、率第二團周三吾部、及旅部直屬部隊、續由淮安進抵清江浦、仍以舊鎭守使署爲旅部、第二團分駐城內外、一俟佈置就緒、即行分防各營駐地、肅清匪患、

范熙績謁蔣

第四十六師師長范熙績、三日午由濟抵京、中央社記者詢范氏來京任務、范云、將所部近況、向蔣主席報告、部隊現分駐於膠濟津浦兩路、担任防務、魯省自討逆軍興、以迄最近、均頗安謐、余在京約勾留三數日即返濟南云、范謁蔣主席、談約一小時、始辭出、

鎗彈從英艦發出華兵中彈死

英領道歉聲明誤殺

重慶通信、停泊萬縣之英艦特奮號、一月十三日晨、於二十一軍三師特務大隊在徐沱操場下操之際、突由船尾發出子彈、穿過三師號兵蔡樹宣手腹部、當即倒地身死、王方舟師長聞報、親赴該地調査後、即電重慶劉軍長及英總領事嚴重抗議、該國駐渝領事聞訊後、於十六日到萬、面謁王方舟師長、表示對此案極爲抱歉、要求格外諒解、並鄭重聲明、實係誤殺、並非故意等情、上海英海軍艦隊總司令、旋亦有電致王方舟、表示歉意、要求和平了結、聞該兵艦對於王之要求、大致均已承認、此案可望和平解决、傷亡兵士業已厚葬云、（中央社）

浙民廳派潘忠甲等赴東三省考察移墾

浙民廳派本廳秘書許炳堃等九人、組織東北移民委員會、籌議移民辦法、並通令各縣、出示布告、使無田可耕之農民、前往墾植、頃悉民廳以移民東北、事前應先調査該處情形、爰派杭縣縣長潘忠甲、自治專校教員葛敬銘、警官學校教員范揚等三人、赴東北考察一切、潘氏等三人、定六日出發、玆將民廳所發調査東北移墾考察要項及報告辦法如下、㈠東北對墾殖共劃幾區、各區辦理墾殖情形若何、㈡東北方面對墾民到達後之食宿資送及一應處理辦法如何、㈢前河南等省政府或人民團體移送時之一切辦法如何、㈣各墾殖區內以那幾區最有發達希望、那幾區最適合吾浙尤以舊溫台屬人民移墾、㈤各區外表移墾者、須領地自墾情形如何、若自領墾地時、每戶或每人、約需資本若干、若初去時、不備資本、領地自行墾收、即就地爲佃農時、是否可行或可行、約計每戶或每人祇少尚須帶費用若干、并一年後勤儉之戶約可積蓄若干、㈥東北方面、對吾浙此次移墾、實抱何種態度、能否特別看待、如能特別看待、則所可做到者若何、㈦各區內已墾闢者已有幾何、約估幾何、其農田水利、人口密度、種植情形、以及傭佃關係、工業狀況、農村經濟等之大概情形若何、所餘待墾闢地方、尤應格外詳細考察下列各項、㈠所在地（□省□縣□部）㈡總面積、㈢地勢、㈣氣候、㈤土質、㈥人口密度、㈦人民原籍、㈧河道情形、㈨可能之灌漑、㈩可得之水泉、㈩㈠燃料、㈩㈡來往交通、㈩㈢地方治安、㈩㈣可種植之穀類、每年能有幾熟及收穫量等等、㈩㈤是否適宜牧畜、以那幾種牧畜最爲相宜、其發達希望、可至若何限度、以上各項均須赴各區實地考察、並週歷重要鄉區、轉諮當地人民、詳細記載日記簿、並具報告書、㈧其他凡有關移墾事項、均應就地見聞所及、悉心考察、遇有重要事項、除隨時具報告書外、並須立即電報呈廳、㈨各員均須各將考察所得、詳登日記簿、㈩如到地考察後、覺有本省現擬移墾辦法不適用者、應立即電呈、以備採擇酌改、㈩㈠凡歷一處考察完竣、即須將該區大概情形、先具報告書郵寄呈廳、㈩㈡回杭後、除備呈詳細總數報告書外、須立即來廳口頭報告、

社會團體組織程序

中央常會通過

三日中常會通過社會團體組織程序、原文錄下、社會團體如學生團體婦女團體及各種慈善團體文化團體等、依左列程序組織之、㈠凡欲組織社會團體者、須由在當地居住並有正當業務之發起人五人以上之連署、推舉代表、具備理由書、向當地高級黨部申請許可、㈡接受申請之黨部、應即派員視察、認爲合格時、即發許可證書、並派員指導其組織、指導員之任用及其工作方法另定之、㈢許可證書內載明將來組織之團體、必須遵守下列事項、①不得有違反三民主義之言論及行爲、②接受中國國民黨之指導、③遵守國家法律、服從政府命令、④有反革命行爲或受剝奪公權處分者、不得爲會員、⑤除例會外、各項會議、須得當地高級黨部及政府之許可、方可召集、⑥違反上列規定者、受應得之處分、㈣發起人領得許可證書後、得推定籌備員、組織籌備會、並呈報政府主管官署備案、㈤籌備會擬訂該會章程草案、呈請當地高級黨部備案後、再依章程草案進行組織、此項章程草案、須載明左列事項、（甲）名稱及性質、（乙）目的、（丙）所在地、（丁）職員之人數職權及選任解職之規定、（戊）會員之資格及其權利義務、（己）會議之組織、會期之規定、（庚）經費之來源、（辛）會計、（壬）解散清算、㈥團體組織完成、經當地高級黨部認爲健全時、仍由該團體呈請高級黨部核准章程後、呈報主管官署立案或備案、㈦凡已有組織之社會團體、未領得黨部許可證書者、須呈送各該會章程及職員履歷表會員名册各三份、申請許可、㈧接受前項申請之黨部、應即派員視察、認爲合格時、即發許可證書、並將章程重行核准後、仍由該團體呈請主管官署立案或備案、

女界寶
婦女病後産後
服此調理最宜
每瓶一元　每打十元
上海五洲大藥房發行
各省分行及各埠大藥房分售

無錫

楊墅園命案捕獲凶手

萬安市楊墅園種客田之鹽城人周三、於去年十一月初八日、被更夫王阿根幫夥吳建堂、誣爲竊賊、用鐵銬銬住兩手、毆打成傷、落河斃命、至本月一日、始在附近河內發現屍體、報縣履驗等情、均誌本報、當日在鄉相驗時、先後捕獲關係人吳建堂沐炎丁細狗、及楊墅園地保湯炎、連同屍屬周陳氏、均經解縣訊押、供稱係房主匡仁培指使更夫王阿根、將周三毆傷身死、翌日由縣派警在鄉、將在逃之王阿根捕獲、昨日解縣、經周承審員研訊、據供係房主匡仁培、囑我將死者周三得錢買放、用繩細縛兩手、將我銬打、嗣又用木棍擊傷周三頭部、更加鐵銬銬住、押赴其家起贓、在中途脫逃、不知如何落河身死云云、當庭並請求驗明兩臂、有繩縛傷痕數道、嗣經周承審員發提在押各關係人質訊一過、除王阿根吳建堂兩人關係較鉅分別收押外、其餘一併交保釋放、一面派警飭緝匡仁培到案訊究核辦、

無名男屍兩處發現

萬安市十一圖洛社車站附近河內、前日發見無名男屍一具、經地保報縣、昨派周承審員下鄉相驗、驗得該屍年約二十餘歲、身穿灰色嗶嘰皮袍、內穿淡青湖絲綢棉襖褲、絨頭繩馬甲、白絨布襯褲、毛巾布襯衫、黃色羊毛襪、黑直貢呢皮底鞋、頭梳美國式、裝束頗入時、委係生前自己落河身死、並無別故、關在屍身所穿皮袍右下角、發現月牙式一破洞、身畔藏有日記簿一冊、內書都係幾百幾十担之號碼字、此外尚有硤石車票一張、因無屍屬認領、當諭地保備棺收殮、裁角標封、具結看管、據云死者係洛社米行客人、在廢歷年底來鄉收帳、不知如何、竟遭溺斃云、又開原鄉錢橋附近河內、昨日發現無名男屍一具、年約三十餘歲、身穿呢大衣、尚未經地保報縣、據鄉人推測、謂係酒後失足落河、但尚無屍屬認領、

賭徒聚衆拒捕毆警

揚名西鄉邵巷上、前晚有綽號扁頭阿根者、聚衆開賭、經人報告該管青祁巷公安第八分局第二派出所、立即派警前往會捕、詎各賭徒竟恃衆逞強拒捕、並毆傷警士兩名、奪去槍械兩枝、法警以衆寡不敵、暫行退回、乃衆賭客竟遷怒警所、肆意搗毀門窗什物、一哄而散、事後該派出所、將經過報告第八分局、由李分局長派大隊長警、馳往邵巷上、將賭頭扁頭阿根、及賭徒徐祥根周文蘭楊在寶王阿紀等五名、一併獲住、於昨日押解縣公安局、轉移司法、從嚴罰辦、

國聯鴉片貿易顧問會討論 謀運毒品來華案

四日日內瓦電、國際聯盟會鴉片貿易顧問會今日集會、討論一九二八年有人謀以海羅英四噸運入中國事、中國代表吳凱聲稱、此項進口執照、爲前駐北平之某使所發、此種執照之發給、不幸爲常有事、南京政府認此種執照爲非法、故禁止其流通、與此案有關係之人、中國已下令緝捕、但恐此人已脫逃矣云、（路透社）

墨新總統今日就職

三日墨西哥城電、羅秘氏經墨西哥當路之歐萊岡茄爾司及吉爾混合政黨之贊助、被選爲墨總統後、定於後日就職、羅氏今日宣布其意中之內閣人選如次、現任臨時總統之吉爾氏任內長、愛司德拉達氏任外長、愛爾瑪遜將軍任交長、秘里紋諾將軍任農長、梁恩任實業商務工部長、阿瑪洛將軍任海陸部長、第茄氏任財長、羅氏於星期三日就職後、其任期共爲四年零九月、當茲教政兩大問題已經解決之後、再加以資望深重之閣員佐理、墨西哥此後當可有敉平之望云、（國民社）

印度鐵路工人罷工

五日孟買電、大印度半島鐵路工人已發生罷工風潮、牽涉十二萬五千人、但車務現照常維持、罷工者要求加給工資、改善待遇、（路透社）

塔孚脫因病辭職

三日華盛頓電、塔孚脫氏日前因政躬不適、請假出游、今日已呈請辭去其大理院院長之職、塔氏自其兄病歿後、悲喪過度、一病幾危、其一班親友代爲担憂、茲得去職優游、亦所不得已者、塔氏歷任顯鉅、在一九〇八年被舉爲美第廿七任總統、但塔氏目光則始終在大理院院長一席、視總統之榮反覺漠然、說者謂塔氏此後病體全愈、或將專力促成世界之和平、以了其終身之心願焉、塔氏之辭呈係由其公子代遞、據其公子云、乃父現在阿司維爾城養疴、一經病愈、即擬逕返盛頓、（國民社）

三日華盛頓電、胡佛總統於今日以簡任休士氏繼塔孚脫任大理院院長、但此項簡任、須經參院通過後始能發實效、休氏爲世界聞名之法官、自一九一〇至十六年、任大理院法官、嗣因加入選舉總統之運動而辭職、當威爾遜總統以二百七十七票被選時、休士得票二百五十四、後歷任紐約州長、國務卿等要職、以休氏在法政兩界之資望言之、其簡任案轉入參院、決不致有所留難也（國民社）

蘇州

剿匪計劃 封鎖太湖港汊

縣公安局長鄭誠元、昨接中央某要人電、囑將濱近太湖、無關水利之各港汊、一律封鎖、中央將運魚雷前來、安置各港口、並增調兵力及飛機、一致進剿、短期中將湖匪肅清、

六縣聯呈請剿湖匪

吳縣長因太湖已成匪藪、故昨特聯名常熟・無錫・吳江・青浦・常州等六縣長、電請民政廳、即派知兵大員設立水師、專責太湖剿匪事宜、

營救雪蘆肉票

縣屬離甪直十二里之雪蘆鎮、於一月卅一日晚、突到匪船七艘、匪約百餘人、至鎮行劫、並綁去顧金松費駿法張招生翁少梅及周季高之子等五人、向洋澄湖而逸、船中尚有平望等處肉票、翁少梅向匪哀求、匪徒始將少梅逐回、囑令通知顧松金家族、備款八千元、於廢歷初八日前往贖取等情、該管第四公安分局長謝國安、昨特報告至城、請求協助營救肉票出險、

奧總理將赴意 奧意將締新約

三日羅馬電、奧總理史科白氏、行將來意會晤意相墨索里尼、政界今皆以此爲談論之資料、預料會晤之結果、將締成奧意友好條約、按奧國以意國待遇南提羅爾之不善、對意夙具疑忌、奧總理此行可謂一反舊日外交政策、衆意史氏整頓內政既獲成效、現乃力圖措其外交政策於穩固之基礎、提羅爾問題一旦解決、則奧意邦交上將無復有障礙矣（國民社）

普恩賚病愈回巴黎

三日巴黎電、前總理普恩賚自里維拉養疴歸來、迎者數千人、內有閣員及著名政治家多人、聞普氏體氣業已復原、不日將再入政界、（國民社）

海軍會議 昨開第三次全體會議 討論法國折中辦法 日本提案內容

四日倫敦電、五強海軍大會今晨開第三次全體會議、五國總代表無一出席、聞各專家現首先考慮英法之建議、以便各總代表到時、向之提出報告、（路透社）

三日倫敦電、海軍會議各國代表所組合之第一委員會、定明日在聖哲木斯宮集會、法總理泰狄歐與外長白里安二日內未必能從巴黎來此、故明日出席之法總代表、將爲海軍部長萊氏、明日討論之要點、將爲關於限制海軍兩種辦法、分類或總噸數之折中辦法、英代表團已根據法專家之提議、繕就折中辦法、今日午後分送各代表、以便明日討論、英國此次所提議者、大都不外英國舊有之提議、軍艦種類分主力艦・飛機運送・八吋砲巡艦・六吋砲及以下口徑巡艦・驅逐艦與潛艇、閘小巡艦與驅逐艦兩種、其噸數可互相轉移、有伸縮性、所以使某某國得在此兩種軍艦上應付其特殊需要也、衆料此項折中辦法可爲繼續談判之美滿基礎、大會不久當可轉注其全力於他種問題、今晚英美代表在下院英相辦公有一度之談話、（路透社）

三日巴黎電、法總理泰狄歐外長白里安今日向內閣會議報告五強海軍會議之進行情形、旋發出一文、謂法國所提議之折中辦法、已被認爲大會討論之根據、法內閣頗爲滿意、因依此提議、巡艦與輕艦可免去適用於戰艦的算學方程之討論也、英專家自上星期起研究法國之折中辦法、現已製定答案、送交他國代表、此項答案、以法國全部限制提議爲根據、但將主力艦與潛艇兩種不列入噸數可轉移的軍艦之內、此答案將於明日大會中討論之、他國代表連英藩屬在內、似不欲對於法國所提出之方法遽即發表批評、或提出答案、（路透社）

四日東京電、倫敦來電、四日上午十時開會之軍縮第一委員會、仍關於制限方式問題、基於法國妥協案及英日美意各國之提案續行討議、上次全員委員會席上、日本若槻全權所提出之日本案要旨如左、㈠制限方式、排除極端總噸數主義或艦種類別主義、以適當調和就各艦種、協定各國應保有之總噸數、且除特種艦種外、對於其他各艦均認若干融通、艦種類別如次、（A）主力艦、（B）航空母艦、（C）八吋巡洋艦、（D）輕巡洋艦及驅逐艦、（E）潛水艦、此中八吋巡洋艦、輕巡洋艦、驅逐艦之明細書依照軍縮排水量、備砲口徑決定之、㈡融通方法、對於主力艦、航空母艦、及八吋巡洋艦、不認融通、而對於輕巡洋艦驅逐艦及潛水艦、承認融通、㈢融通量、各國對各艦種所保有量之百分之幾爲融通量、㈣特種艦艇、此非爲比較列國海軍勢力之單位、將此作爲別途協定事項、（聯合社）

蘇俄 退伍海軍將士 幾全數被殺說

三日里加電、俄國傳來消息、言及俄革命初期以後所未前有之大屠殺、凡未加入赤化海軍、而仍居於俄國之退伍海軍將士、幾全數被殺、詳情現尚未悉、但被殺者聞已有數百人、（路透社）

常州

警察隊獲匪兩名

城西各鄉、近有盜匪徐九金余永和等、夥刦各鄉村、犯案多起、縣令警察隊密拿、於二號密派探警長黃寶元、率帶便衣探警、偵查該匪蹤跡、當即偵悉徐九金一名、匿居奔牛三星旅館、當即前往拿獲、旋又分頭偵查于永和一名、避匿地點、據當地民衆傳說、該匪現在北江橋茶店聚賭、隨時前往拿獲、將兩匪解隊預審、徐九金于永和兩人、供認夥刦將留生、分得贓洋不諱、於三日午後解縣訊明、釘鐐收禁、

白俄領袖失踪問題 警士報告被人綁擄 法當道嚴密保護俄使署

四日巴黎電、一月二十六日在巴黎失蹤之白俄將軍古悌博夫被人綁擄之說、現觀於警士超夫之報告、而益可信、據超夫稱、渠因未閱報紙、故先未報告此事、超夫宣誓、謂在古悌博夫將軍失蹤之日、渠在距古將軍住宅不遠處、見一汽車、車廂內有兩人、強扶另一有鬚者、使之就坐、此兩人中一着警服、甚類警士、故超夫當時未加盤詰云、（路透社）

四日巴黎電、法政府因駐法俄使之請求、已佈置以警察保護俄使署之極周密辦法、蓋俄使昨正式照會法外長、據稱古悌博夫將軍之黨羽擬襲攻俄使署也、（路透社）

三日莫斯科電、駐法俄使以白俄擬襲擊俄使署事照會法外部之日、俄國報紙發表攻擊法國政府之激烈言論、問法國願與白俄連合作乎、抑願維持蘇俄外交關係乎、並謂法國命中有白俄領袖之言論、法政府釋放內其行爲僅有損於蘇俄之罪犯、此種事實、皆爲常外交關係所不能容、法國之默然認罪人運動、實妨害巴黎俄使署之安全云、（路透社）

瑙威船擱淺 船員已救出

四日香港電、前由滬開往仰光之瑙威船白拉倫號Braaland於一月二十八夜在巴拉塞爾島附近之孟買礁擱淺、此間接求援無線電後、即派拖船亨利基斯維克號往援、該拖船今日載瑙船之海員回抵香港、據稱、瑙船緊擱礁上、現因受怒濤之拍擊、漸就破裂、（路透社）

教廳規定各校學額

本邑各學校、經教育廳派員查明、學生額數既少、實到人數尤屬寥落、昨日令知教育局長閔毅成、以後應當規定各校學生額數、每五十人編一級、不滿八十人、不准開兩級、視察時、每級不滿四十人者、即予停辦、或即裁併云云、

古城返照記（二四八）（老漢）

時報版權 不准轉載

「這還用著咱們瞎奉承！十年前宮裏傳差、老佛爺已經口傳聖旨封他活趙雲啦。」

曹洪抬出西太后的金口大招牌。

「本來有幾句詞啊「曹操傳將令、曉諭衆三軍、不要死子龍、只要活趙雲。」楊小樓的活趙雲、不但曹操要、看戲的先生們都要。」

徐庶還是引的戲詞、似乎有點滑稽。

「我看還是死子龍、將就點罷、活趙雲、他不配！」

忽然來了一句反對的聲浪、呼聲狠高、狠強硬的態度表示「本席提出異議」的味兒、大家回頭一看、原來是去文聘的劉春喜。只因嗜酒如命、外號叫做醉劉、他早已洗脫完了、臉上的彩、像沒有洗盡、光著膀子、盤著辮子、扇著一把大蒲扇、也不知從那裏弄了一壺白乾、一隻茶碗、自斟自酌的喝著。

「這出長板坡、就沒有小樓的份兒！」

他正說著、進來一個人、

「怎麼、你是成心罷。誰不說楊老板的長板坡沒對兒、別人沒份兒、你偏說沒有楊老板的份兒。我請問、小樓沒份兒、誰還有份兒？」

延四剛從那間優待室出來、正要找劉春喜說話、聽他正在誹謗小樓、而且非薄最有名的長板坡、十分驚訝、不覺提起了嚴重質問。

「四爺、您要問長板坡數誰呀、我告訴你、一共八個好趙雲。」（劉）

「八個？我且聽聽你這頭一位」（延）

「頭一位、徐大老板」（劉）

「徐小香啊、我沒有趕上。第二位呢？」（延）

「第二位、楊老板、可不是小樓、是小樓他爸爸楊猴子。」（劉）

「楊月樓哇、那還錯的了嗎。第三？」（延）

「譚老板」（劉）

「譚老板……、我聽說他因爲個兒小臉盤瘦、才改了老生、就是偶爾來出武生戲、也決計只應短打、不應靠子、我看過他的惡虎村、連環套、可沒有看過長板坡」（延）

「您別盡論扮相、論扮相那就該做情小樓了」（劉）

「就是就是、你且說這第四罷、」（延）

延四知他是極端崇拜譚老板的、便不抬槓了。

「第四是毛包、第五是桂官兒、第六姚老板。」（劉）

「那個姚老板、佩秋嗎？」（延）

「別玩笑、姚增祿姚老板。」（劉）

「哦、我說呢、唱花旦的、幹長板坡、太新鮮了。第七？」（延）

「第七、張淇林、張老板。」（劉）

松江

審訊吳其年紀聞

吳其年案、四日承審員開訊、因金山縣前來命馬志書等武裝來松、吳指揮該縣威脅蔡志耀、行動違法、又楊某等行賄一節、但吳承認三百元由法警交來等語、惟此案關係非輕、庭長禁止旁聽、未能詳悉、

鎮江

朱棠等已釋放

前鎮江區要塞司令朱棠、暨象山台官謝某等九人、因疏忽防務、經總司令部派員來鎮將朱等九人一併解京交軍法處訊問、茲已訊畢、於日昨將朱等九人釋放回鎮、朱已轉道赴漢矣、

請通緝越獄八犯

縣監獄盜犯孟寶福等二十名越獄、先後捕回劉四等十二名、劉係因盜案判處無期徒刑、幸未漏網、其餘逃而未獲之八名、昨由監獄員姜文保呈請高等法院通緝、一面自請議處、茲將各犯姓名案由等錄左、㈠孟寶福、強盜罪、原判十二年、㈡朱浩浩、強盜罪原判八年、㈢丁良賢、竊盜罪、原判一年、㈣陳開江、竊盜罪、原判六個月、㈤黃祥、竊盜罪原判一年、㈥東子鴻、妨害婚姻、原判一年、㈦韓毅、遞解、㈧閔金奎、羈押未判、

揚州

劉漢珍旅來揚駐防

第一百三十三旅劉漢珍部、奉總部令駐防揚州、該旅一部分已於三日上午、由儀徵開拔抵揚、並派馮參謀長覓備旅司令部駐地

警士誤觸槍機斃命

古旗亭劉義和米號送接匪函嚇詐鉅款、報告公安第二分局、派警王連科前往梭巡、密爲保護、詎王警所佩手槍、於插入皮套時、誤觸槍機、本人腹部以下沖中三彈、該局聞耗誤以遇匪、整隊馳至、視狀立將王警送鎮江弘仁醫院施治、卒以傷重斃命、

六合

報告圖謀綁票

一日午後、公安局第八區青絲鄉鄉長李惟報稱、其公丁張如峰報告、有同鄉泗陽人王在魁擬在北邊架票、他怕受累、特於今早隨王進城、趕來報告、請速拘捕云云、當由曹局長派督察員唐英、率警在北城外小橋口、將王捕獲、旋派紀巡官、赴青絲鄉王之姘婦俞黃氏宅內檢查、並無違禁器物、遂又將俞黃氏逮案、俞婦僅認與王私姘、餘不知情、現已解縣訊辦、

高郵

班輪照常行駛

建設局創設之興鄉小輪、前因河凍停駛、現凍融多日、該輪於一日照常開行、開往揚鎮等地之各公司小輪、亦於三日起復行、

嘉定

滬嘉汽車更改時刻

滬太長途汽車公司滬嘉線汽車開行時刻、現行改訂如下、嘉定至上海、第一次上午七點半、第二次九點鐘、第三次十點三刻、第四次下午十二點半、第五次二點一刻、第六次四點鐘、上海至嘉定次數及時刻均同前、惟每逢土曜日末次移後半點鐘、月曜日頭班提前一刻、

攤給被災郵金

去年外岡葛隆方泰等處被匪焚燬房屋衣物商貨、損失總額二十一萬餘金、經縣呈奉省撥郵金二千七百二十八元、業由陳縣長令行第一區長顧燦、第四區長傅增昌分別轉行攤給各災戶具領、

紀王獲土案續訊

紀王公安分駐所緝獲大宗煙土、人贜解縣後、外間浮言四起、縣長陳傳德令由朱公安局長往紀調查後、聞內巡官陳春洲呈報不盡屬實、回縣後即明令撤職、遺缺另調朱亮前往接任、並聞販土主犯究係屬誰、尚未訊明、

上海搬場公司

首創第一

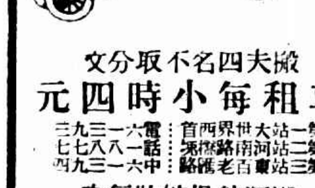

搬夫四名不取分文

車租每小時四元

第一站大世界西首　電話一六三九三
第二站河南路橋堍　一八八七七
第三站東百老滙路　中一六三九四

搬運傢俱嫁妝行李

成績最屏

治咳專家

唐拾義久咳丸

防咳之功

上海廣西路角　父子大藥廠

每顆一元世界各埠均有出售

杭州

造幣廠將鑄造十進幣

杭州造幣廠鑄造銀幣、委託鼓鑄者、有接應不暇之勢、原定於中央造幣廠開工後、即改組爲輔幣局、現因中央幣在試鑄期內、故暫緩實行、財部現爲整頓幣制、擬鑄造銅元、調劑市面、並鑄造十進幣、以挽毫洋折扣及跌價情事、是項新式輔幣、一俟提交行政會議討論後、即將繪製模型、發交杭廠鑄造、

國術館設民衆國術教練班

浙江省國術館爲普及國術起見、經由省政府會議通過、設立民衆國術教練班、現已籌備就緒、定本月十四日起、招生練習、計分爲成年青年婦女三班、學額規定成年班八十名、青年班四十名、婦女班三十名、修學期間暫定一年、並不收費、除現任各教官在任各門國術外、所有國術大會優勝者、亦均將陸續聘任教授、

紹興

請豁免田賦之電覆

紹屬三鄉、因災歉奇重、要求豁免本年度田賦一年、浙振務會據呈後、四日電覆紹興縣長云、代電並呈均悉、紹興災情、前准電報、經會同民政廳電覆、准撥振餘存款七百元、再在備荒金項撥五千元、辦理其他重災、關於剡紅村等所請免賦一節、應即由縣查照勘報災歉條例辦理、以符定章、

鄉間殺人越貨案 又有數起

紹興日前曾發生逃兵在東路道正平站、刦掠汽車、鎗殺旅客案、此項逃兵十二名、均已先後捕獲、由縣政府備文解送省政府訊辦、一日下午又有逃兵八人、均攜槍械、至紹興五雲門外傖塘附近之謝坟地方、向該處王周氏家索食不遂、將王周氏之子春生擄去、至村外之山脚下、綁於樹上、用槍擊斃、二日城中據報、並探悉若輩尙在東關附近之涇口火神廟內逗留、當經駐紹省防軍第六團特務連派兵前往、逃兵始又向瀝泗方面逸去、是日省防軍特務連排長吳楨、與逃兵遇於道墟之備山、雙方開火、約二十分鐘、逃兵即四散竄逸、因省防軍人數、亦僅十人、是以不能將其拘獲、僅獲步鎗二枝、二日晚七時、又有逃兵四人、攜鎗在南門外九里馬家埠之周家漊地方、刦掠將六二家、失贓若干、尙未查悉、時有在城中開機坊之阿丙、適在將六二家作客、亦被刦去皮袍馬掛等衣服、肆刦後向南池逸去、在南池又在一小雜貨肆中、刦去香煙數包、

湖州

觀音橋刦案

湖屬林城橋附近之觀音橋地方、吳伯蓮家、一月廿六日深夜、突來匪船六艘、匪徒五十餘人、撞門而進、銀洋衣物、悉被刦去、吳母亦受傷、及林城橋水警第二分隊聞警往剿、匪已遠颺、

虹星橋到大帮難民

湖屬虹星橋、於上月二十九日、到有難民五百餘人、分乘民船六十餘艘、先至水警隊接洽、要求供給米薪、當由十一隊王分隊長、會同公安分局、向該地商店協商、但因該處災歉之餘、地方自顧不暇、故未有結果、

嘉善

張貼標語被捕解訊

縣公安局接西塘分局解來李全生沈雪生二名、稱係張貼標語犯、公安局略訊後、解送縣法院訊辦、

綁匪上訴解杭審訊

綁匪王和尙錢阿裁等十人、先後被城廂保衛團拿獲解縣、判處死刑及無期徒刑不等、該匪等不服、提起上訴、省方指令發還原縣更審、將情有可原者、酌爲減輕、而該匪等仍不服判決、再起上訴、省方乃肅令將一干人犯、連同卷宗、一并於一月念九日、解往杭垣審訊、

縣長匿款案令再議復

財政廳前以嘉善縣長吳應椿、匿留稅款六萬餘元、延不報解、應予免職處分、以示儆儆、呈明省府、並咨請民政廳核復、前日省政府據該縣長吳應椿呈辯、謂是項欠款、委係經征員役遲欠、並非故意匿留、省府據呈後、以是否情有可原、昨令民財兩廳再行議復、

縣黨部遷入邑廟

縣黨部自成立迄今、現以租賃花園弄內典業公所房屋爲該部辦公處、交通不便、經本屆代表大會決議、將縣黨部遷入邑廟辦公、所有廟內偶像、函請縣政府公安局於前日督同前往舁置于西門外天王甸廟內、縣黨部即將遷入邑廟、

蔡運升謂：「半年挨罵問心無愧」

滔滔陳述…… 對俄失敗原因

伯力會議代表前濱江道尹兼交涉員蔡運升、一月二十二日在哈招待各界、報告對俄經過、並將簽訂之十項協定發表、協定原文、已誌前日本報、蔡因備受國人攻擊、故有此次報告、自認爲問心無愧云云、玆將其報告補錄於左、

半年以來之對俄交涉、因迄未宣布於世、故國人對之、頗滋疑惑、惟交涉尙未解決、雙方均有嚴守秘密之義務、是以大家對交涉經過及余個人雖多所揣測、但余始終處之泰然、蓋此次對俄交涉、實爲國家重大問題、余既肩起此重大担子、自當本個人良心負責作去、絕不能因一時小忿而貽誤國家大計、誠以此次對俄交涉、絕好機會、我方已失掉數次、設再敷衍因循、則國家人民所受損害、容或更甚、以故外間對余雖不諒解、而余終不忍因小不忍而亂大謀、實則此次所有解決之條件、固完全依據蔣作賓與駐德俄使在德議定之原案、余不過奉命就事實問題對俄重新磋商及負責簽字而已、余自問愛國熱忱、不讓他人、苟有喪權辱國之事實、任憑國人如何責罰、自亦無話可說、惟國人不察實際、隨二三人之後、作人云亦云之責備、於心少覺不平、惟國人此種責備、係基於愛國之念、故余在理論上、又不能不予同情、現在中俄糾紛、雖强半結束、但國人對此重大問題、自不應不知、是以余今日極願將中俄事變之起因經過及解決情形、詳爲陳述、俾國人略知究竟、

…兩協定已于我不利…

當中俄協定成立之初、識者早已斷定我方處於不利地位、依東路協定、理事會雖爲東路最高機關、但理事人數、雙方均等、遇事自無解決之望、在此不能解決之際、路局局長則有權處置一切、因此局長地位、直已無異於責任內閣、自事實言、其職權固較任何人爲高大也、奉俄協定、雖少有補救、但自實際剖斷、(其所以異於中俄協定者、僅贖路期限縮短二十年耳、其他項目、固與中俄協定無甚出入、當締結中俄奉俄協定之際、我方本有許多機會、徒因屢値國內戰亂、自顧不暇、遂甘自放棄、當簽定中俄協定之後、駐哈日領曾以私人資格語余、謂此項條約、中國失利殊甚、可惜事成已不能挽救、不意許多明白人、作了這種胡塗事、………可見外人對此、觀察甚明、

…搜查俄領館案突發…

自中俄奉俄協定成立後、中俄間關於東路之糾紛、日益緊蹙、直至去年四月、終未得相當之解決、雙方感情、亦日趨險惡、一日駐哈俄領事梅力尼國夫訪余、談及東路問題、「一切懸案最好早謀解決、今雙方既相持不下、余(梅氏)願以外交代表資格、從中斡旋、蓋余曾經本國政府授以全權、至必要時、可以協助處理東鐵糾紛也」余(蔡氏)以其意誠懇、乃商之呂督辦及張長官(景惠)、張呂二氏亦表同情、嗣由張長官、呂督辦、俄副理事長齊爾金、俄領梅力尼國夫、及余五人共商、當議定即日開會解決、詎意距開會之期尙有二日、而搜查駐哈蘇聯領事館案突然爆發、當時余以此事依法律言、我方本爲正當之措施、原定解決懸案之會議、至此當然完全打銷、東後聞俄領館案係有人告密、我方以一萬五千元買得者、嗣張長官呂督辦等同赴遼寧、與司令長官商討應付方法、未幾外間流言驟起、有人謂余對中俄事、似有分功之意、余因聽了許多閒話、更因係特區事、非本人職責所在、故不欲有所主張、實則余在哈七年、所作所爲、盡人皆知、凡所謂功、向不與人競爭、對於責任、則從無推諉、此爲諸君所深知、亦余差堪自信者也、

…主張硬幹未有準備…

迨至七月九日、特區長官公署開重要會議、特區各當局一致參加、獨余未得通知、余以此事與余職責無關、亦未置意、會後余自他方得悉議決情形、(撤逐東鐵俄局長)以事關重大、深恐將來引起意外、並認此事關係國家前途者綦重、不能再因外間浮言而誤大事、且明知事變發動、俄領必來求見、對於對俄領應持之態度、亦應事先決定、乃往見呂維東督辦、詢以未來應持之步驟、余當謂如果實權拿到、我方更應以和緩態度從事應付、蓋如此不慮俄方不來就商、且我方步驟亦可不紊、呂督辦對余意見、亦極贊同、並決俄領來訪、暫不接見、比及次日、免葉令下、東鐵副理事長齊爾金往見呂督辦、謂對葉局長只可免職、不可驅逐、因驅逐過予蘇俄以難堪、恐將引起重大誤解也、呂對此亦已首肯、惟當時有人堅決主張非逐不可、謂不如此不足以發揚國威、於是勢如破竹、硬幹下去、一般人因鶩虛聲、亦以東鐵整個經我收回、其實所謂收回、不過一種空氣作用、事實上除撤逐一般赤俄換上兩千多名白俄外、餘固未嘗變更毫厘、即范理事(其光)代理局長、於「代理」之上、尙加「暫行」二字、可見處處已爲蘇俄留有恢復餘地、其他因可不問而知、如果我們眞正打算將東鐵整個收回、縱即失敗到家、亦不寃枉、今根本上即未準備及此、徒惹一場糾紛、損失國家威信、實太不値、惟凡事須論情評理、當時主張如此辦理者、原意亦在期望增高國家地位、以後變化、固事前未及逆料者也、

…問題擴大流言四起…

七月十四日、俄領梅力尼國夫以電話約請、擬以私人資格、作非正式之晤談、迨午見面、彼即出加拉罕拍來最後通牒之電文、並謂「問題到已擴大、如再不謀挽救、中俄邦交、恐將起重大變化、余(梅自稱)駐華有年、對於貴國向抱好感、竊以中俄如因此細微事實而啓紛爭、殊覺可惜、貴國如能依通牒辦理、目下或尙有轉圜之餘地、」(通牒要求)㈠恢復東鐵原狀、㈡釋放俄人、取消一切命令、㈢開正式會議解決一切、余當謂如此辦理、中國直已表示屈伏、事實上絕辦不到、梅謂「目下如不急謀解決、將來恐更有不堪言者、余非故作驚人之語、良以不願問題擴大、致爲第三者獲利耳、」梅領去後、余亦深恐問題一旦擴大、乃急電告張主席(作相)、一面往見張長官(景惠)請其電告司令長官、長官事忙、於晚電未發出、余當晚乃發一急電、報告遼方、越二十小時、至次晨、遼垣由電話來問、始知電尙未到、次日外間謠言驟起、謂我故意造謠、擬於中取利、余以國事不可輕誤、故雖流言四起、當時亦未少餒、越日、南京政府電復俄方、俄方認爲不滿、乃聲明絕交、於是外間又謂王儒堂氏與東北當局不睦、擬乘機報復、實則此種揣測、絕非事實、徒因南京不明眞相、遂致生此波折、在政府固亦未嘗不顧慮國家主權也、

…俄領意見四項辦法…

旋梅領來署辭行、余與之作私人談話、詢彼對解決中俄糾紛、有無意見及辦法、梅謂已將歸國、無意見發表、是時俄方已進兵、南京已有令來、呂督辦與齊爾金談到八小時之久、齊謂旣奉命令、非走不可、余當晚奉張主席電、令急赴遼、於次晨啓行前、又往見梅領、閒談有時、詢彼有無意見、彼謂中國如有誠意、目下或尙可想法、惟本人現在已不敢負責、嗣余與梅談、謂吾二人爲努力恢復中俄間之友誼、可否擬一辦法、各自請示、如有效果、則余等和平解決之目的可達、否則亦惟有聽其自然變化、最後梅乃以個人意見、擬就四項辦法即、㈠中俄兩國政府各派代表、定期開會、解決東鐵問題、㈡東路現在之狀態、認爲臨時辦法、俟將來會議後、根據中俄奉協定規定之、㈢蘇俄另派局長、與華副局長共同簽字、㈣被拘蘇俄人員、須經過正式手續釋放、並驅逐出境、其蘇俄拘留之華人、亦須一律釋放、梅領並謂蘇俄對於官吏、限制極嚴、旣有命撤退、不敢不遵、但一旦回俄、則中俄間題、絕無轉圜之望、後經商得一種辦法、即由梅領電俄政府、所有領館人員、共分四批回國、彼則殿後、如此可俄延數日、留得磋商之機會、余遂即遄赴遼、分謁當局、並即開緊急會議、皆甚滿意、當經研究進行磋商之步驟、即經決定由張司令長官電加拉罕、告以華方意旨、並謂如俄再堅持、將來不幸鬧事、俄須負責、一面將上述四項辦法、急電南京政府請示、余立即返哈、與梅領接洽、並告以當局意旨、當時因恐俄領疑我自餒、特力持鎮定、更謂經余多方建議、當局亦以中俄間不應因此小事而至決裂、梅允即電莫斯科請示、

…長春車上空氣和平…

梅領致電莫斯科後、復謂最好能與中國當局一晤、俾便確定、惟以在哈不能久留、頗費躊躇、嗣磋商至再、認爲赴遼見司令長官、事實時間均不可能、當時吉林張主席雖有行將來哈消息、但時間又恐耽誤、因梅已多住數日、不能再留、後乃約其赴長春於中途見張主席、彼初恐違反俄政府命令、堅不肯去、後經一再解釋、始允冒險前往、惟要求須絕對秘密、余乃電赴遼寧、與張主席約定、梅氏即日隨李理事(紹庚)、專車南下赴長、對外只言李理事因公南去、抵長與張主席會於吉長車上、日人消息靈通、竟被偵知、日領乃親往求見、往返至五次之多、張主席乃允接見、日領問梅領來此何爲、張謂梅領即將回國、因私人關係、特來辭行、當梅領晤張主席時、重申四項辦法、張氏一一首肯、梅謂對張主席、本人向極欽佩、惟中國好聽謠言、每信蘇俄絕糧、兵士日思叛變、須知兩國關係非一時的、……張氏當答此種謠傳、雖不能謂爲絕無、但中國當局決不能依此爲根據而對俄啓釁、其實以東北一隅之實力、亦未嘗不能與蘇俄周旋一時、不過中國政府及地方當局、均不能如此打算、當張主席出會日領時、日軍警突然登車、謂聞梅領事被中國當局拘押、特來保護、梅領當謂「無論絕無此事、即有亦不勞貴國分神、本人此來、純爲向張主席辭行、貴國軍警實無登車保護之必要」日軍警至此、始赧然散去、梅氏遂亦回哈、

…局長一事京命不提…

余之所以請梅氏赴長春者、因爲於中國面子上好看、外人於此、或未諒解、嗣梅領以不能再候、乃與余約定、在赤塔暫候數日、俾余得當局正式文件、赴滿洲里確定解決此案、(加拉罕要求文件證明)梅氏於約定後、即啓程返國、余遂再赴遼垣、商洽正式文件、不意忽接京電、謂對局長一項、可暫不提、余以對俄旣已商有頭緒、即返哈轉赴滿邊、及至、梁司令(忠甲)轉送遼寧拍來之急電一通、內容係再奉京電、謂對局長一事、絕不許提、嗣赴十八里小站與梅領晤、告以此意、梅謂中俄恢復和平、因此瀕於絕境、殊覺可惜、次晨臨回、晤加倫之參謀長等、彼謂放炮係演習、彼可負責證明、俄軍絕無向中國挑戰行爲、第三日遼方派洪秘書持正式文件至滿、次日梅領亦來、出加拉罕電、謂中國忽又變卦、是無誠意、余當晚宴梅、又再三解釋、梅謂試努力看、成否無把握、余當晚呈遼寧一十萬火急電、詳陳利害得失、並發一電、駁王儒堂致遼方之原電、至此已覺對起政府、對起當局、對起民衆、對起良心、當時因知朱紹陽將來、本擬即回遼寧、旋奉遼電、謂不必離滿、俟朱代表到、可將詳情告彼、

…俄軍示威廢然而返…

迨朱代表抵滿、余即告以交涉經過、朱始知與在京所知者不同、及電梅領會見、梅復電謂未奉政府令、無權與朱代表會商、余再函梅請與朱會見、梅竟未覆、朱復致電加拉罕、加復電謂「書面表示、可交十八里小站轉來、否則無商量餘地」朱氏當時亦極憤懣、乃由王叔梅(作相)擬一長及三千字之急電、報告南京、數日未得復電、是時俄軍已一再示威、余至滿十八天、朱來亦七八日、毫無結果、余主張與其僵於此地、何若走開、朱亦同意、遂即偕返、瀕行通知俄方、如有覆電、請臚濱縣轉、蓋雖知不易得到回電、亦不得不爲下台地步耳、朱嗣得京電、對彼頗示不滿、朱氏遂極不高興而去、余回遼卸卻責任、擬少休息、乃外間不諒、竟有人謂余至遼寧、因受蘇俄賄賂二百萬元賣給蘇俄二百車麵、已被槍斃、其實余不開粉廠、不作買賣、何處得此大宗白麵、并且麪價也不至如此昂貴、豈一般人連麪價都不知乎？半年來閉門挨罵、只因對起良心、尙覺無愧、

…雙城伯力不易挽回…

後將作賓在德與駐德俄使商量解決、二人均不明瞭東路情形、以致愈來愈遠、後中央對馮事起、乃派周龍光來遼、示意東北、對俄交涉、相機辦理、周并謂政府對俄有三種辦法、㈠希望東北以全力應付、支持至來年、自有解決辦法、㈡東路局長……㈢請蔡運升負責依從前辦法、進行交涉、余本不願再去挨罵、後思此事關係國家安危、自不能自命清高、貽誤國事、嗣奉張主席自遼拍來急電、令即前往、至則令再進行交涉、余以時機已過、不易挽回、且邊防軍事、日益緊迫、當陳明當局、此行太無把握、後由司令長官英顧問電加拉罕先容、旋得覆電、謂如依伯林原議、尙可商量、後余又直接電俄、并派前俄領館人員赴俄陳明、始有第一次雙城子之行、經許多周折、方訂草案、迨回遼說明原委、始二次赴伯力簽訂如發表之十項協定云、

平湖

商業盈虧概略

平邑各業結帳、盈餘以草子爲最、銀樓錢業次之、米業木業紗布綢緞僅敷開銷、酒坊煙紙業均屬虧本、襪業亦今非昔比、僅能維持、其餘如肉業南貨水果衣莊各業、則受鄉帳關係、未能獲利、

店夥收帳被刦

衙前西協裕南貨號、派夥友祥生志培二人、至金絲娘橋一帶、收得帳款洋約四百餘元而返、爲匪所悉、尾隨其後、手執利刃、扭住志培、刦去票洋一百四十餘元、向南而遁、志培等被刦後、回店報告、次日由店主偕同志培、至出事地點調查、在白沙灣附近、捕獲嫌疑犯一名、據稱名胡福錢、身內搜出四十三元、遂送往新倉公安局偵訊、

來函

上海時報主筆先生台鑒敬啓者頃閱貴報一月七日揚州通訊一節存王履冰在湘槍決云云殊屬駭人聽聞竊履冰號果元供職丁涇場知事毫無隕越此次被栽誣搆陷身羈縲絏用特函達應請即予更正專此敬頌撰安 湖南新化被冤人王履冰號果元議啓十九．一．十九．

江海關稅務司布告

第一一七五號 爲布告事現奉 總稅務司令開茲特規定各國通用錢幣與海關金單位折合率列表頒行仰即公布等因奉此遵將該表公布仰華洋商人等一體遵照此布 中華民國十九年二月三日 稅務司梅維亮

計開 各國通用錢幣 每一海關金單位之折合率

法國佛郎 一〇・一八四 日本金圓 〇・八〇二五 新加坡金圓 〇・七〇五 印度盧比 … 英國先令 … 瑙威克隆 一・四九二 瑞典克隆 一・四九二 丹麥克隆 一・四九二 奧國先令 … ・九九五 義國利拉 七・六〇〇 瑞士佛郎 二・〇七三 比國比格 二・八七七

努力下層工作

人身內部由喉管至大腸是一條連續曲折的筒狀由盲腸至糞道那一段是內部最下層的地方在這個地方如果食物廢料淤積不通便會發生毒質遍佈全體而起疾病清導丸有益於人身之康健也就是因他能在這個地方努力做他排除工作使內部全體潔淨活動各行各的職務罷了

江蘇崑山東塘市倪同泰米行祁君穀士云「鄙人常患便秘因而食量減少精神萎靡後服清導丸數劑即能按時大解於是精神頓好中心舒暢莫可言宣爲特草此奉聞並申謝悃」

清導丸統治由便秘或肝腸而起之疾病男女老幼均皆適用如尊處無從購買此丸可向上海江西路六十號韋廉士醫生藥局函購每瓶六角六瓶三元郵費免收

韋廉士紅色清導丸 PINKETTES

著名婦科聖藥 烏雞白鳳丸 各埠大藥房均有代售 丸內包紙印有醒獅商標爲記 上海河南路 廣東穗德園老藥局發行

十九年二月五日
第九百卅三期

新光 Eastern Times 時報

大學勦湖匪　總部任胡祖玉爲總指揮
五卅慘案有十五萬元撫卹費了結說
北河南路景興里肉票出險　崑山人錢相柏　常熟人邱漢臣
金價發見五百兩新高價　外滙迭縮　洋貨多漲

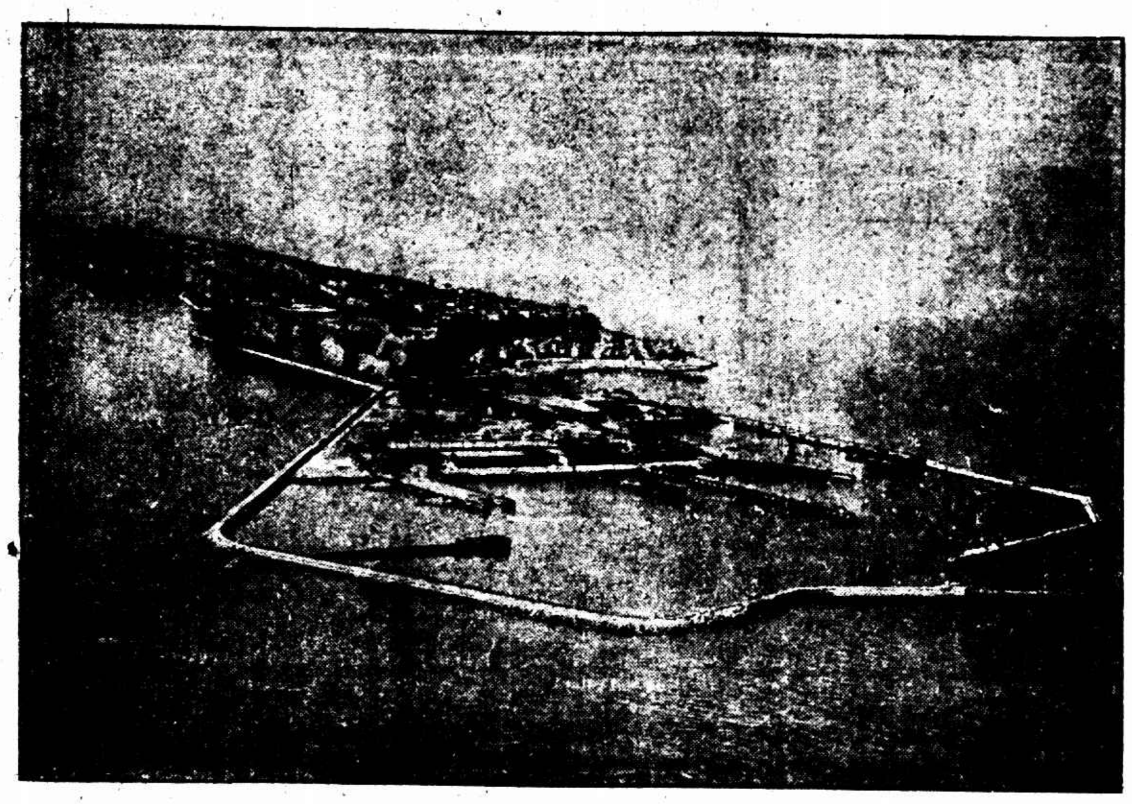

北海中海力哥來人造島因島基鬆動島身亦漸圯毀將致沉沒德政府現用巨款拯救之

The island Heligoland is nearing its ruin. The precipitations in the sea are increasing as the bottom leyers incessantly break away. The Germany has spent considerable sums in order to safe their little island in the North Sea, not least on the harbour, which can easily be seen on our air-photo.

美國白宮辦公室遭火後之影

The White House, the President's residence in Washington took recently great fire. It was the office-building which was destroyed.

紐約某製片公司失火幸救火員得力僅死十人傷二十人

A film studio burned recently in New York at which ten die and twenty were injured. Thanks to the firemen's erneast work the lest has not been as important as at first sight.

西班牙國家獎劵爲價極廉但中獎者祇有一個號碼可得八萬克郎圖示多人參觀開獎

The drawing of the National-lottery in Spain is an event of great importance. The lottery-tickets are cheap, but there is only one prize on about 8 millions Crowns. Our picture shows a view from the drawing. Old and young people are arrived expecting with anxious for the result.

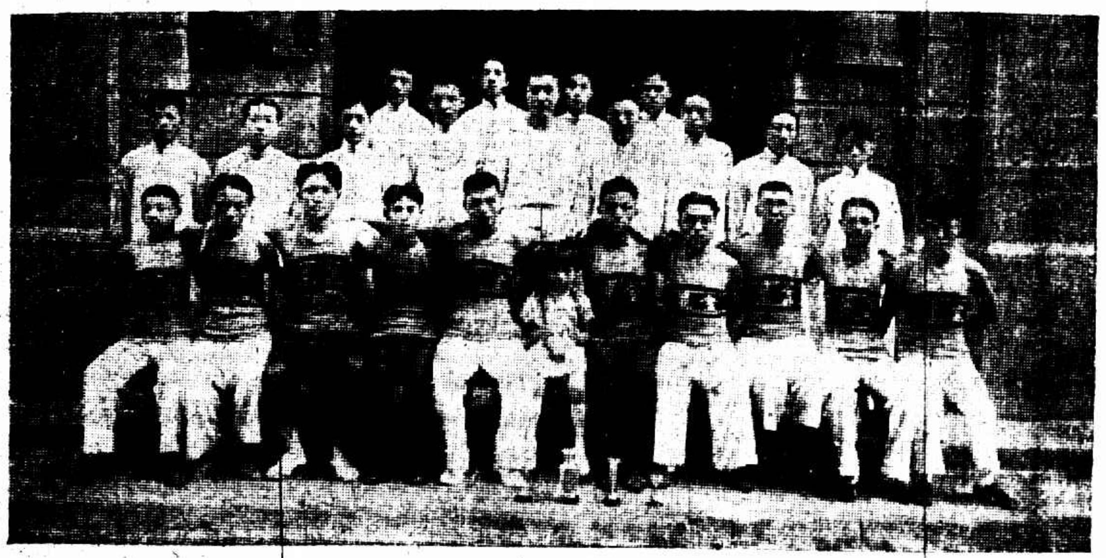

上海著名金星乒乓隊奪得通商杯第三錦標後紀念攝影

The famous Golden Star Table Tennis Team in Shanghai won the 3rd. championship of the Communication Cup.

鄮江口形勢險要清初倭寇屢犯海濱擄人掠財年有數起後乃築礮台於江口南岸之龍灣今已荒廢　邵幼山

ⓐ礮台之正門

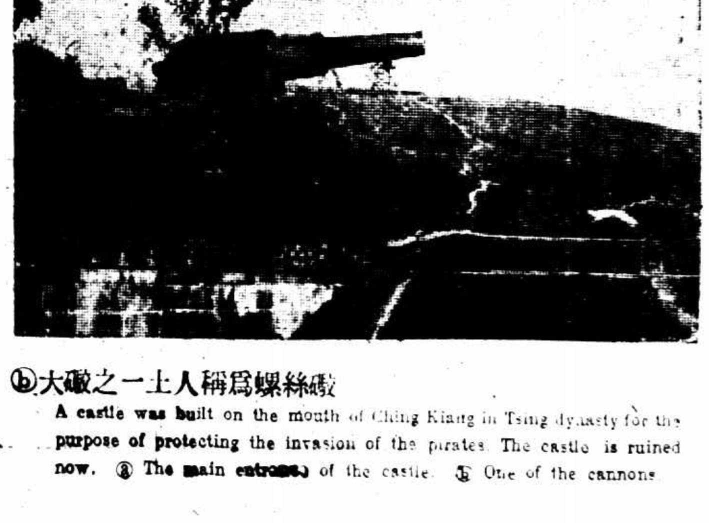

ⓑ大礮之一土人稱爲螺絲礮

A castle was built on the month of Ching Kiang in Tsing dynasty for the purpose of protecting the invasion of the pirates. The castle is ruined now. ⓐ The main entrance of the castle. ⓑ One of the cannons.

哈爾濱新創平民女子工廠爲推銷該廠出品起見特設女子商店圖示開幕情形　王述興

The inauguration of the girls shop of the Girls Factory, Harbin.

礮子墳　墳前立有大礮彈乃日俄戰爭時日人收藏陣亡將士骸骨之處東三省有數座此墳在遼寧城外　楊永祿

A grave of Japanese soldiers died in war between Japan and Russia in the surburb of Liao Ning.

上海籃球會之進退

青光重振　東西敗一仗

上海籃球會昨晚共有八隊出戰、乙組三、精彩甚少、蓋實力相差過遠也、甲組一、爲青光對東西、青光本屬勁旅之一、惟本季實力銳減、遠不若昔年之勇猛、其聲譽亦暴跌、東西新近組織、明星會聚、正是竿頭直上、銳不可當、與青光戰、可操必勝之權、那知青光捲土重來、還我威風、竟以二十九對二十二打敗東西、殊出一般人之初料也、

昨晚成績

隊名及組別	上半時	總結果
黑衣勝七隊(乙)	二三對四	五六對一一
滬光勝澄青(乙)	三〇對五	五〇對一一
樂光勝洛克(乙)	一九對一五	三四對二五
青光勝東西(甲)	一五對八	二九對二二

今晚秩序

與賽隊名	組別	時間	裁判員
復東對羅浮	乙六	六時	凌希陶
紅隊對麥令	乙一	七時	凌希陶
友愛對持隊	甲組	八時	邵驥
南强對麥令	甲組	九時	邵驥

五卅案將了結矣!

十五萬元工部局允作家屬撫卹　但不知此十五萬元從何處支出

五卅慘案撫卹費、經當道向工部局一再交涉、工部局曾有允償七萬五千元之說、我方以相去太鉅、蔑視華人生命過甚、致相持未決、昨據五卅公墓董事會某董事云、英工部局已允賠償五卅慘案撫卹費十五萬元、昨日(四日)已由工部局與五卅慘案家屬會正式簽字、該款不日可以撥出、

洋貨漲價

金價昂匯票縮後之趨勢　十分加起二三分

自國府宣布各海關改爲金單位制收稅後、各國僑商、因有利害關係、迭有意見發表、昨日滬地接大連天津各處海關來電報告、各處海關、均已遵令實行金單位制徵稅、各國僑商、均無異議、惟進口之各種舶來用品、則已相繼增價、較舊時均漲高十分之二三、本埠如汽油等等、亦已漲價矣、

銀洋兌價長放

每元換銅元三百多枚

本埠錢業、自上月二十九日停市至今、已五天無市面、昨日開市、洋釐爲七錢一分七釐八毫七忽半、銀角每千角易規銀五十九两五、銅元四百二十千文、換規銀百两合市兌每洋一元換小洋十二角、又錢十七文弱、銅元則三千零十五文强、廢歷年底停盤、銀角每洋一元僅兌十角二百九十文、相差二百二十七文、銅元爲二千六百二十文、相差三百九十五文、爲近數年來未曾有過之大上下、各煙兌店因收進之銀角、銅元損失太巨、故昨日大多數皆未懸牌、且兌價亦甚參差、

財神騙

煙紙店　米元寶一　搖錢樹一　小乞丐改變

閘北中山路未成小馬路口源太煙紙店、於前日(即廢歷正月五日)晨一時許接財神、忽有一年約十餘齡之乞丐、身穿花衣服、手持米製元寶、及搖錢樹等、前往索錢、店主寧波人李明仙、以財神上門、須請之入室、享以茶飯等、後以財神既進門、不應再去、且見其年輕、留作店夥、教以學業云、

本星期日中華足球秩序

與賽隊名 組別	時間及場地	裁判員
友愛對英美(足)	上午九時棒球場	沈志興
精華對大江(足)	下午一時棒球場	邵驥
樂一對優游(中)	下午三時棒球場	樂秀榮
華伶對崇業(會)	上午九時足球場	何春輝
北城對郵務(球)	下午一時足球場	黃文建
樂樂對青軍(會)	下午三時足球場	沈志興
廣義對郵務(球)	上午九時田徑場	唐仲光
星光亞細亞(足)	下午一時田徑場	王詩舫
競雄對南强(球)	下午三時田徑場	宋君復

華東隊今日到廣州

明日與香港西人賽

本報五日香港電、華東隊四日晨赴澳游覽、五日返港、六日到廣州、七日返港、八日下午與全港西人賽球、

各學校須注重黨義

市黨部訓練部前辦全市中小學黨義教育視察、結果將各校視察狀況、分奮勉督促及警告三種、分別函知各校及公布本報、其督促及警告之各校、聞類多黨義教師未受檢定合格之故、現在寒假將盡、各校正謀開學之時、下學期之黨義教師、市訓練部方面特予注意、待開校後該部再行視察時仍未改正、將予懲處云、

臘式足球

麥令勝香港

麥令臘式足球隊、前日與香港埠際隊在逸園交鋒、觀者二千人、香港隊中加入上海健將二人助戰、故守衛力大形鞏固、港隊前鋒、較麥令爲强、惟奔跑之迅速遠出其下、劇戰一場、麥令以六對零獲勝、然雙方實力相彷彿、即戰成和局、亦無足異、

吳邦偉與協進會告別

上月底脫離關係　此後將從事著述

吳君邦偉自卒業於前南京高師體育科後、迭任東吳東南約翰光華諸大學體育教職、學術經驗、至爲宏富、第八屆遠東運動大會後、全國體育協進會、聘爲幹事、服務兩載、成績卓著、茲第九屆遠東運動大會、又將於五月間在日本舉行、我國一切籌備事宜、刻正積極規劃、奈吳君忽有於一月三十一日與協進會脫離關係之事、體育界同志、聞之莫不惋惜、聞吳君此後於工作之餘、從事著述、將發其心得、以濟體育界出版物之飢荒、

中央研究院移建首都

國立中央研究院、本定在本埠建築大規模之院址、前經中央政治會議決議、應移歸首都、所有在滬已興工建築者、一律停止、限本年四月以前、移往南京、聞該院院址、已測定首都清涼山地方、其第一步建築費、令飭財政部照撥、所有在本埠建築理化工程研究所之小建築、仍擬照原定計劃進行、以期改良中國工業、及抵抗日本之文化侵略、

何應欽到滬

訓練總監何應欽氏、偕夫人王文湘及副官陶鈞等、於清晨六時二十分、由京乘車抵滬、下車後、換乘汽車、返霞飛路本宅、聞三五日後、仍須返京、

官兵薪餉按日數攤算

本埠軍事機關、昨奉軍政部訓令云、本部前以國曆月份、無一定之確準、例如大月三十一日、小月三十日、二月份僅二十八日、本部所屬各部隊機關、官兵薪餉、其因到差或辭職未滿一月者、關於薪餉之計算問題、極不一致、特咨請審計院核定見復、以資遵循、茲准咨復略謂、査官兵薪餉按照按月實在日數勻攤計算、最爲公允、自本年二月份起等因、准此、除分令外、合行令仰各軍事機關各部隊一體遵照、

鮮猪行職工選出新委員

鮮猪行職工會昨日舉行第三屆改選、結果忻建王瑞棠虞成義三人當選執行委員、劉道楚屠逢裕二人當選候補執行委員、並有重要提案及臨時動議數項、

全國西醫數不過五千

十萬人中僅佔一二　中華醫學會正式開議

中華醫學會、每日上午在四川路青年會開會、三日上午九時、首次正式大會開幕、全體會員行禮如儀後、即由俞鳳賓醫師代表林可勝會長致開會詞、略謂本會之進行、須與國家之建設、同一軌度、本會宜與國內醫學團體同舟共濟、因本會中掌教育之職者、多半在北平、是以中華醫學雜誌編輯部移往北平、林宗揚君主任編輯、成績斐然、近數年來、開業者往往因社會不諒解、以致受屈、應當要求相當法律之保障、在醫師應自已提高其學問之程度、醫學院中、且可設立補習班、使醫師有專修之機會云云、次蕭智吉醫師宣讀香港分會賀電一通、遂開內科會議、刁信德醫師主席、應元岳醫師紀錄、會員之宣讀論文者如下、㊀應元岳之肺蛭病之二例、謂與新近發見、實爲該病傳染之新區域云、㊁樂文照之霍亂症之血液化學、如固定磷鹽等、因腹瀉而大減、故霍亂病者、常有血中酸毒之現象、㊂潘泰階之漢陽兵工廠醫事工作報告、㊃王完白代陳聞達讀嬰兒夏季腹瀉症之水療法、其危狀在脫失水分過多、故應連續灌腸、㊄余賀之破傷風之中國古說、引證詳明、足資考鏡、㊅賴斗岩張志聖之江蘇妓女與梅毒之調查、檢驗京滬各埠妓女之血液、有梅毒反應者、竟佔百分之五十之多、㊆魏醫師等報告外表性之肺結核、多見於嬰孩、愈後較浸潰性結核爲佳、尚有趙希昂戚壽南楊濟時謝少文林樹模醫師等之論文五篇、均僅讀題目、即休會午餐、下午有生理學會在時濟醫院會議、一部份會員、則往同仁醫院參觀、

晚間八時開演講會、請衛生部保健司長金寶善醫師主講、由徐乃禮主席、王完白紀錄、題爲民衆的醫療設備問題、與謂照最近統計、全國新醫至多約五千人、與人口之比例、十萬中不滿二人、先進國則千人中可有一醫師、此點亟宜共謀補救之方、以期全國早有科學的普遍的醫療設備云云、時衛生部醫政司長嚴智鍾醫師同在座、亦起立作簡單之報告、至九時餘散會、

全國中華醫學會舉行全國第八次大會、各地醫師到會參預者甚衆、上海分會於昨日午刻假座大東酒樓邀請各地赴會代表聚餐、由該會職員刁信德徐乃禮余建東曾世等醫師殷勤招待入座、酒至半酣、由上海分會長徐乃禮醫師主席、起立致歡迎詞畢、幷請各地醫師相繼演說各地新醫界情形、復有中央委員褚民誼醫師演說、並代表衛生部長劉瑞恆醫師提議組織醫生學會、研究衛生學術、以謀民衆福利、

建設時代

工程人才需要多　各地托工程學會搜羅

中國工程學會爲我國工程師所集合之唯一團體、創設以來、對於建設之服務、學術之探究、皆著勞績、尤以該會所組織之職業介紹委員會工作最爲重要、故各地託聘人才者極夥、往昔僅爲該會會員謀職業上之調濟、從未向外界徵求、所以知者甚尠、邇近該會會員皆有相當機關位置、而各地請託代聘人才者仍多、致有供不應求之勢、茲探悉該會所收到之請託信中尙無人應徵者共有五處如下㊀廣州市工務局須城市設計專家一人、City Planning expert、待遇優厚、㊂南京政治學校須衛生工程教員一人、㊁太原山西公立工專學校須電氣及機械教員、電氣科教授電氣工學、電機、製圖、機械科教授發動機關、機械製造法水力機械、材料强弱學、機關車學、工廠實習、水力學等、㊃北洋大學教授一人、擔任鐵路測量、鐵路曲線、及鐵路建築等、月薪三百五十元、有房屋可住、不出租金、㊄福州職業中學高中二年級土木科、擬聘土木專任教員一位、月薪一百至一百二十元、每週授課數二十四小時、擔任學科計水力學、汚機學、測量學、測量實習、製圖、道路學、橋梁學、施工法、建築學等九種、倘閱者諸君有合意者、請逕函上海寧波路七號該會接洽、工程人才待聘者亦可通函該會註冊、以備將來有相當機會時便可設法、若各地工程機關須聘工程人才者、亦可函知該會、該會必有滿意答復、

商品之大患「不精良」

國貨何以爲洋貨屈服　請再讀德國商會意見

猪毛

在國際貿易上與我國最有關係的商品、就是猪毛、此項物品價值的高低、以毛之長短爲標準、中國商人常以短毛假冒長毛、各國商人以爲中國猪毛總是不可靠、所以此項貿易、恐將被其他出產猪毛的國、[illegible]來掠奪中國的銷路了、

絲織品

凡曾自上海中國綢商的絲織品我們對於品質、總覺得不十分滿意、尤其在最近二年爲更劣、我們不知河南內興至何日始克停止、因該省爲產絲地域、家庭工人常怕被搶的緣故、在這織時往往匆促了事、因此條紋亦不整齊、我們的上海綢商、都有很好的商業知識、在他們自己、亦覺得很難應付這樣內地來的不良物品、我們要聲明一件事實、是無可諱言的、就是內地商人對於無論何種貨物、得了極好銷路、他們就不管價格儘量地增高、反漸漸地要供給更惡劣的貨品、這對於銷售方面、大有影響、依我們的推測、若是商人能永遠依照樣本出售優良貨品、那末對歐貿易、必可大爲增加了、至於貨物大概來自山東省者、較河南稍佳、

茶

華茶在歐洲方面的銷路、年減一年、在歐戰以前(一九一四)德・奧・匈加利・以及其他南歐諸國、都以爲華茶是很著名的、當歐戰方告終了之時、華茶已不很有價值、其主要原因、因爲當時爪哇茶錫蘭茶印度茶等、價格十分低廉、歐戰後在德國第一批進口的茶葉、祇有爪哇茶、而他們就覺得爪哇茶或印度等茶的品質、實較華茶爲精良、在一九一四年前、華茶在德國暢銷的幾省境內、現在差不多絕對不能銷售、在多原因、品質不良、常易腐變、與捲和雜物、廢埃成分太多等、在爪哇蘇門答臘錫蘭印度等國、烘製茶葉、是根據科學方法、用機器來製成的、至於華茶、大概出自農人及小商家的手中、對於製造方法、毫不注意、並且他們栽培茶樹、亦不施用肥料、還是對於茶之品質上、很爲重要的事情、

花邊

凡從山東內地小商家所供給於烟台主號的手工所織的花邊及台布、多半是品質很不精良、並不是中國製造者不能製造良好品質、其實因爲他們不潔淨和商人一樣的缺乏、注意與不肯努力於品質之改良、而祇顧贏利而已、當濟南血案發生那年的起初、我們主要商號僱用專家檢驗花邊、他們將此類貨物約自百分之七十至八十、完全剔除不用、此種情形、直到現在、比較好一些、照九月份報告、爲自百分之四十至百分之五十了、至於我們下接受此項貨品、實爲貿易上的關係罷了、山東方面尤其是煙台附近、花邊手工業、不注意於品質的情形、可謂稍知道的、若煙台臘員能希有良好滿意的貨品、那是一定可以增加運往世界的輸出額的、如果上述各端、都能改進、那末我們的主要商號、亦將增進其貿易、(完)

編者按、國貨之少精良、無可諱言、去年某織造廠內市面上羊毛手套缺少、趕製一種應市、非特花式不佳、而質料粗劣、不及上手、已破洞迭見、商店批售者爲之裹足、此廠遂積貨甚多、損失不貲、蓋國貨製造家對於發給商品之是否完全可靠、多未注意、往往顧目前細微損失、以劣品攙雜其中、迨商店吃虧而不再來、則製造家未有能立足者、此實不肯求精美、圖近利之故、如虹口足宏襪廠製出絲襪、能雙雙挑選、微疵小病、亦不使混裝盒中、運出銷售、頗得國內外商家信用、營業蒸蒸日上、國貨製造家於此不能不深注意也、

六十三萬多頭猪　租界中人喫了

若照全市計算　年有百萬多猪死於刀尖下

市衛生局、査十八年全年、檢驗由本埠薛家浜、及吳淞運往租界之活猪、共計五[illegible]二千八百八十四頭、並由滬[illegible]核、運往租界者、年約七萬餘頭、統計十八年全年、爲六十三萬餘頭、如以每頭一角、征收驗費計算、則每年應收六萬三千餘元、除猪口商承包認繳驗費、全年三萬二千元外、虧收甚鉅、受特備文呈請市府覈核、市府以猪隻檢驗費、已於十八年四月起、准內商承包、認繳一年在案、在包認未滿以前、應將全年運往租界猪只數目、確實調査、以便作將來包認期滿後之一種征費標準、除指令衛生局外、昨特訓令財政局遵照辦理、

交易所經紀人須趕驗執照

本月廿五以前

市社會局通知各交易所、工商部通知、交易所經紀人驗換執照章程前經公布施行、所有未經驗換執照各經紀人、特再限於二月十五日以前准予補行驗換、逾期不應、

福建同鄉消息

閩局善後問題　國府採納意見

國聞社云、福建旅滬同鄉前接福建旅京同鄉救省大會函稱、該會前以盧興邦林忠等擄行逮捕省委、雖經中央嚴令釋放、閱若罔聞、特派代表徐公衡等赴京向國府請願、並催促徹底改組閩省黨部及省政府、以慰閩局、前日(三日)齎等又赴國府請願、國府已採納其意見、且決定即日改組省黨部及省政府矣、

攝影業工會執委職務分配

攝影業職工會於昨日開第二次執委會議、通過案如下、㊀商借三馬路曲江里浦東同人會爲本會會所、交常務委員辦理、㊁重行分配職務、袁東昇・唐玉田・劉祖甸爲常務委員、陳國寶爲總務、馮文鐘爲組織、馬南山爲訓練、俞文標爲宣傳、㊂聘請蔣夢谷爲本會幹事、㊃開始辦公、定於二月十日、

譚煥祥

請交保不准

吳淞永安紗廠工潮、牽涉譚煥祥林乎英季毅雄殷數年王雲程等五人有受賄嫌疑、經本市執委會將譚等五人函送公安局轉解地方法院審辦在案、茲悉林平英季毅雄殷數年王雲程等四人已奉法院交保釋放、惟譚煥祥一人、曾具狀請保、當奉批示、以正在偵査、所請不准、

寫標語被拘

前日下午八時廿分、有福建人周忠賢江蘇人張立早、同在滬西膠州路一帶用粉筆在電桿木上書寫反動標語、被捕帶入戈登路捕房、昨晨解送臨時法院、被兩告均否認所控、推事諭押候改期訊理、

治河經費礙難撤消

省府批示　小輪利用河道　且使河道損壞　應盡征收義務　航業會請願之結果

航業公會前呈請蘇省府撤消征收內河小輪沿河經費、奉省府批示礙難撤銷、並囑勸慰各輪商、毋再固執、原文如下、蒸代電悉、査此案前准交通部來咨以據南京航業公會等呈請撤銷此項內河小輪治河經費、當經本府委員會第二三六次會議議決、令行財建兩廳核議等因、經錄案飭據會復稱、「奉經建設廳財政廳詳細討論、竊以蘇省河道失修、農田交通、俱蒙損失、加之各處小輪、日事增添、衝激波浪河岸日就脫卸、傾棄煤渣、河身日形淤墊、不僅使用河流、抑且損壞河道、治河經費、即從使用受益之人設籌、衡諸權利義務相當之原則、並不爲苛、且所徵經費、係按照各小輪客票貨票拖帶票各價收入總數、征收百分之五、完全以本輪票價收入爲前提、限於本輪行駛之河道、與國家營業等稅收歸國庫者、顯有區別、該航業公會等所請撤銷一節、應毋庸議」等情、復經本府委員會第二五五次會議議決、「事關治河要政、幷咨交通部」等因、除咨部外、仰即知照、幷安爲勸諭各輪商、毋得固執成見、阻礙捐收、本政府有厚望焉、此批、

租界內探員加貼房飯金

七元九元不等

公共租界各捕房華捕、自經工部局警務處加貼房飯金後、所有各華探員等、亦因現值米珠薪桂之秋、請求當局同樣待遇、業奉警務處總巡核准、於一日起各華探每人每月貼房飯金洋七元或九元不等、

紗廠稽查被仇人劈傷案

一兇手拘獲　一兇手投案

在上海第三紗廠爲稽査之江陰人繆寶生、於前晨六時餘、往廠工作、行經廣信路被仇人用斧劈傷、共有十二處之多、嗣經楊樹浦捕房聞警派探趙光璧西探目天爾登前往、拘拿兇手無着、當將傷者車送同仁醫院醫治、各情已誌昨報、業由承辦此案之中西探拘獲是案兇手江陰人陳阿二一名、移時、又有兇手江陰人冷長林、自投捕房、捕頭諭令收押、昨晨解送臨時法院第七刑庭、即據捕房律師甘鏡先陳述案情、並稱兩被告係由原告在醫院中指明、當時確係在場、持有利斧、並在逃數人執有手槍、而被害人傷勢殊甚危險、當將醫生驗單呈察、繼據見證顧阿炳投稱、前因我之親戚在陳阿二處住宿、被人竊去棉被一條、我往向陳阿二責問、當被冷長林邀同多人、將我毆打、嗣由母舅(即傷者)出而調解散局、詎昨晨繆寶生被人用斧劈傷、當時我未目覩、惟聞悉冷長林係持斧在場行兇者云云、質之冷長林供、與陳阿二係親戚、前繆寶生糾同多人到來、指陳阿二竊取被頭、須出洋二十元了事不遂、遷怒與我、阻止付款、嗣又邀多人持手鎗鐵棍來我家尋仇、我幸不在家中、否則生命有關、並稱此事非出洋二十元不可、我因怒不可遏、遂於昨晨邀同數友、在廣信路將繆用斧劈傷是實、而陳阿二未往等語、詰之陳阿二供、未前往行凶、並延江一平律師代辯、經葛賜勳推事核供之下、諭兩被告還押、候改期再訊、

市中心區內辦公共事業

市府擬獎勵

市中心區域建設委員會、有鑒於市中心區域爲全市觀瞻所繫、其中所有各種公共事業、如圖書館博物院等之設備、亟應適合各方之要求、徐徐進行、特於前日建議市政府、凡人民欲在本市中心區域內興辦公共事業、經市政府認爲有提倡價值者、得撥借公地以便建築云云、聞市政府對於是案原則已經核准、並已令飭該會擬具借撥公地之具體辦法、再行核奪、

小花園

▲天台報告、昨日氣壓突然下降、風力趨東北東方、此間有微雨、溫度最高四五・七、最低三八・三、豫測今日揚子江南部之低壓將抵杭州灣、向東北東進行、揚子江口有旋風、南部有時令風、在山東及台灣海峽間之沿海岸有雨或雪、

▲駐泊高昌廟港內之永健軍艦、昨奉本埠海軍編遣辦事處命令、往寧波象山定海一帶巡弋、該艦於下午三時、啓椗出口、

▲公共租界總巡捕房總稽査亞華探長季保霖、日前以急病逝世、聞定於本日(五日)上午、在新閘路聚寶里季宅大殮、七日出殯、

▲上海縣長冷雋、今日假公共租界大東酒樓木樨廳、宴請縣黨部各執監委員、縣屬各局長暨款產主任農場主任及縣府秘書科長等二三十人、

▲靜安寺路派克路轉角之紅綠交通燈、因須添裝燈盞、定明日上午八點至下午五點止暫停使用、

三盜同行往刦

一盜被鎖房內

閘北蒙古路晉康里六號寗波人蕭元卿家、於昨晨七時半許、忽來盜匪三名、時蕭不在家、其妻袁氏臥床未起、三盜入內後、兩盜持槍在門口把風、一盜闖入袁氏臥室、氏於被中驚起、盜厲聲令將財物交出、氏不敢置答、盜即將氏手上所戴之金戒一隻刦取、後在抽屜中搜得金錶一只、出房後、入對面之廂房中、翻箱倒篋、肆意搜刦、氏乃起床至客堂、將對面廂房門關閉、門上有鎖、盜被鎖在內、不能出、氏壯膽、大呼捕盜、把風之兩盜、即倉皇逃逸、旋四區一分所聞悉、派警到來、將房中之盜捕獲、據供名陳錢寶、二十五歲、常州人、住南星路五十四號、頃間與同住之同黨王阿大周榮生赴晉康里搶刦、周帶有手槍、所刦之金錶金戒、已交由周王二人取去等語、當即按址前往捕拿逸盜、王已逃匿、僅將周拘獲帶所、倪所長鞫訊之下、即諭解送公安局第三科懲辦、

形形色色

路封棉袍　無賴李小馬、於前日在法租界攔路搶劫行人王連喜身上棉袍一件而逃、現爲法租界包探查知、將李拘獲、抄出原贓、帶入捕房、昨解法公堂請究、先由原告投訴前情、詰之李承認拆梢不諱、中西官判李押西牢二個月、期滿永遠逐出租界、

黑籍冤魂　通州人王阿二、前因在愛爾近路一百七十七號開設燕子窠、於十月十八號被匯司捕房破獲、將王拘解臨時法院、判處徒刑七個月、由捕房送往華德路西牢執行、但王身體素弱、且烟癖甚深、致時生病、雖經獄醫診治、亦無效果、直至前日斃命、由管獄捕頭通知匯司捕房、飭探周榮生將王屍舁入驗屍所、昨晨由臨時法院高推事蒞所驗明屍體、委係因病身死、着屍友王炳生代爲領屍棺殮、

滑脚跌死　工人沈阿桂、昨晨行至閘北新嘉路新旅館旁邊時、適細雨濛濛、地上泥滑、沈一滑脚、跌倒地上、竟致一蹶不振、氣絕身死、爲崗警查見、報告五區、令飭吉一圖地保李順寶投地方法院報驗、

口角吞煙　上海特別市公安局偵探辛誦堂、家住閘北香山路仁餘里口五號、妻耿氏、今年三十五歲、前日爲因新衣買去、致生口角、該氏忿激、乃購烟泡數枚吞服自殺、當時辛負氣在外、迨歸家、其妻已經斃命、乃報告五區、令飭吉一圖地保李順寶投報地方法院、由朱檢察官等涖驗云、

請求離異　婦人王奚氏、延聘金煜彭啓璘兩律師、狀請上海臨時法院控訴其夫王雙樂遺棄、不顧贍養、請求准予離異一案、經臨時法院准詞、訂於本月十一日下午二時傳集原被開庭審理、嗣因被告無從傳喚、昨由法院傳知原告、准予原告指傳到庭審訊、

販運紅丸　法租界惟自邇路惟善里延齡藥房、販運紅丸等毒品、[illegible]稱係造自源源公司、前日被市政府報郵寄、並於報稅單上將寄件人名查悉、當即令飭公安局嚴爲禁止、並已分函駐滬領事團轉行租界工部局、一體査禁、

挖牆竊繭　閘北長安路協豐絲廠、於前晨五時許、被竊賊挖牆入內、竊去繭子十袋、計重三百五十斤、値洋七百餘元、當即投報四區二分所、李所長飭巡長宋[illegible]會同偵緝隊偵探姚志勤周桂才等査得失去之繭子、係由住長安路[illegible]三號之小車夫王延[illegible]所竊、往新疆路南林里、售與協茂小絲廠內、即將王拘案、據供係與大金子李大及丁四等所竊來、由伊車往售賣者、李所長得供、飭警往捕吳等三人未獲、乃將吳妻與氏拘案、並赴協茂絲廠起出贓物繭子一百五十餘斤、獲犯奉判解送公安局訊辦、

匿名告發　浦東爛泥渡鎮豐[illegible]與米店、於上月十八晚、被盜劫去紗洋五百餘元一案、曾經公安局第二區通令飭緝、嗣該區忽接到匿名函件、謂有清江人紀振貴、向無恆業、渠與瞿姓劫案內大有嫌疑云云、張區長立命巡長王德明、帶同巡警、於前晚密往陸家宅附近茂業里二百六十九號、將紀拘獲解區、訊據紀供稱、年二十四歲、前充探夥、所有瞿姓米店劫案、係數某起意、現不知逃往何處、由數分給我贓洋五十二元、業已用完云云、區長諭令押候緝獲正盜解究、

中風身死　一月二十七日下午三時、南車站前門倒斃無名男子一人、由地方法院相驗拍照候人認領、茲悉死者名莊阿五、年四十二歲、通州人、向在五馬路正豐街正首里老薛發客棧充當茶役、日前因伴送杭州客人至南站、忽然中風身死、昨由其妻汪氏及兄茂林、赴地方法院認領屍棺、運回原籍、

迷路女孩　公安局一區第二所、於二月三日、在新北門內城隍廟桂花廳地方、査獲迷路女孩一口、訊其姓名年籍住址及家屬狀況、[illegible]四歲、餘均不能解答、該[illegible]髮已截去、身[illegible]花洋布袴、黑襪、已將該孩轉[illegible]

鬼話

姑妄聽之

自殺！並非投機失敗

住宅不利？寃鬼索命？

昨報紀本埠西門子洋行職員張乾生、因投機虧空、赴蘇自殺一節、頃據張之至戚沈瑤宮云、張之在蘇自殺、非受經濟壓迫、實被寃鬼索命而死、因張性戇直、向來不爲交易所買賣營業、且最近曾將西門子洋行一業辭職、另與某電池公司訂立合同三年、任工程師一職、當辭職之前、尙有四百餘兩之薪金、存在西門子洋行內、其家寓在西門蓬萊路某號、是屋係向人所租、自遷入後、白日飛磚、黃昏鬼叫、頗不吉利、並且男女常有疾病、張父賢清、本擬於今春四月退屋赴蘇、另覓新居、蓋張宅稍有資產也、前月某日、張弟患病、大作鬼話、謂有某某等三鬼、死於寃、欲求伸雪、後經家屬焚送紙帛而愈、不料鬼魔竟纏住張身、於國歷一月二十四日、張自覺頭昏眼黑、一路行至黃浦江邊、躍江圖盡、經一西門子洋行老司務路過瞥見、設法救起、送之歸家、闔宅大詫、而張亦不知所以、至二十七日、張出家至西門子洋行、取到小洋十五六元之數、旋於是夜搭車赴蘇、蓬萊路家中、候至深夜不見張回、派人四處找尋、杳無踪跡、不料至翌日、惡耗已至、張妻某氏、先乃翁赴蘇、至更生醫院後、時張神志尙清、夫婦見後、互相流淚不止、旋張忽雙眼上反、大作鬼話云、吾等某某三鬼、係索張命而來、第一次服火柴後、不生效力、於是買到電線、接通電流、澈底解決張命、爾(指張妻)是張夫人耶、去去、張妻聞言、毛骨生寒、乃叩首求免、是時張口中又作鬼話、似有一鬼願放張命、而二鬼不允、旋張又伸手挺胸云、須等張賢清(張父)來、自有解决、言至此、張挺臥床上、奄奄一息、不復作語、未幾、賢清趕到、張遂身死云、關於此段紀載、張宅闔家皆知、姑錄之如上、

華捕劉似之

巡查遇匪

不幸傷重死

匯山捕房八百七十五號華捕魯人劉似之、(三十九歲)於上月二十九號淸晨五時十分、奉派與二千六百九十六號華捕在東有恒路鄧脫路一帶巡查、見有二人迎面而來、狀頗可疑、兩捕即上前喝令停步、詎二匪即各出手槍向兩捕開放七八響、致劉捕不及避讓、身中三彈倒地、而二六九六號華捕亦出手槍開放三響、均未命中、二匪即乘隙逃逸、嗣經捕房得報、立飭華捕目陸根生馳往拘拿匪徒無着、即將傷捕車送醫院醫治、因受傷頗重、延至前日斃命、尸體舁入驗尸所、昨晨由臨時法院高君湘推事蒞所驗明尸體、升座公位、向二六九六號華捕詢問當時情形一過、諭日、驗明已死華捕劉似之、委係因奮勇捕盜、致被盜開槍擊斃、着其子劉志明具結領尸棺殮、並飭捕房依照向例酌給撫邺、及嚴緝兇犯到案、聞該捕有一妻三子、身後頗爲蕭條、

淞口外

剿匪詳情

吳淞水警四區遊擊隊長王慶甫、率隊乘滬漢兵艦在淞口外會同海軍景星砲艦痛剿海匪、擊沉盜船多艘、斃百餘名等情、巳誌昨日本報、現該艦等已於前晚開回吳淞、記者於昨日下午四時許、登滬漢艦晤見王隊長、據云、此次與匪方迎擊地點、在淞口外三甲鎭港面、匪船共三十餘艘、尙見有被擄之貨船金同興福長隆金祥元金長泰四艘、斯時貨船上之肉票、見我方前往迎擊時、即大聲呼救、遂與匪方開始攻擊、歷三小時之久、匪等戰法甚佳、且凶悍異常、據云匪等作戰時、均由大首領袁紹壽指揮一切、蓋我方上前衝鋒時、匪船上即搖旗吶喊、令各匪船分散四處、乘我方不備時、復搖旗圍緊反攻、旋將匪船擊沉多艘、始漸不支、相持既久、我方子彈與煤均感缺乏、只得暫行退回、且我艦被匪擊毀十餘處、海軍之景星艦、亦受傷多處、故駛回後、須略加修理、並添足子彈與煤糧等類、再行馳往痛剿、設法營救被擄肉票貨船、是役我方滬漢艦用去砲彈八十餘個、鎗子一千五百餘發、及領港祭三魏才郎二人稍受微傷、

跳樓人驚起

房東鄰居報巡捕

綁票匪徒拔腳逃

崑山人錢柏相及祖母

常熟李市鎭人邱漢臣 出險

北河南路景興里

第六百七十三七十四兩號、二房東爲寧波人陳吉安、三十三歲、在某商業機關任司帳之職、樓上前廂房、本轉租於人、本年一月初旬、房客退租遷出、陳乃貼出紅紙召租、迨至一月二十六日、有一男子、自稱金姓、入門看屋、結果合意、雙方言定每月租金二十二元、此金姓男子即付出定洋數元而去、並且言明月底遷入、屆期果見金姓者偕同一男一女入屋居住、飲食起居、十分富麗、而常閉房門、

少與同居者相見

惟往來友朋獨多、早夕進出、類皆爲貿易而來者、嗣後二房東亦不知此前廂房樓內、究住有幾人、迨至昨晨二時半許、忽有男子一人、從前廂房樓之窗口跳下、辟仆作聲、同居者詑之、旋聞此人大呼救命、並口稱綁票不止、鄰居人知係綁匪、乃打電話至巡捕房報告、迨捕探趕至、前廂房中祇留一老嫗一男子、

詢之均是肉票

而逃者皆係綁匪也、探捕乃將跳樓之一人及老嫗男子、帶入捕房訊問、據跳樓者供稱、錢相柏、三十七歲、崑山人、住崑山白玉台、於一日二十九夜在崑山被綁、老嫗供稱錢氏、年八十歲、係相伯之祖母、同日被綁、另一男子供稱邱漢臣、三十歲、住常熟李市鎭、耕田爲業、於一月三十夜在原籍被綁、嗣後綁匪將吾等三肉票看守一處、初在船上、時匪約十餘人、五六人有槍械、輪流監視、迨至二月一日下午、始抵上海、乃押至是處廂房樓內、至於錢之跳樓因見看守之匪正在熟睡、於是九死一生、圖逃虎口、以致腳部稍受微傷、由巡捕房代送醫院醫治、

婦人私設賭場

新閘捕房華捕頭鮑永順唐振東、偵悉新閘長沙路二十五號屋內、有人私設賭場、糾衆聚賭、抽頭漁利、遂於前晚八時三刻、協同西捕頭麥密往、按址拘獲頭家鎭江婦人吳姚氏、及賭犯王成玉許金榮袁小毛蔣史榮趙微臣周榮慶蔣雲長等二十八人、連同賭具賭洋、一併帶入捕房、分別收押交保、昨晨解送臨時法院第二刑庭、經孫原推事向各被告質訊之下、判決吳姚氏處罰金六十元、無力改押三十天、不到者十人、着將保洋各十元沒收、其餘十七人、各處罰金四元、賭具賭洋均沒收、

盜刦醫院被捕

查出犯案多起

北浙江路二百七十五號佳音醫院、於一月二十號晚九時、突被盜匪多名擁入、袖出手槍、嚇禁聲張、正在搜刦財物之際、被該醫院之人大吹警笛、適有華探目蘇長生探目湯堅包探王潤和等巡查到來、聞警馳往兜拿、當拘獲盜匪本地人陸阿毛一名、餘盜均被逃逸、遂將陸盜帶入匯司捕房、嗣又在福州路潤華旅館拘獲同黨張立富鮑德富王德元等三名、又在阿拉白司脫路及虹鎭續獲蔡長根奚福坤兩名、一併帶回捕房、解由臨時法院訊押在案、嗣經承辦此案之中西探、查得被告等尙有糾黨持械夥刦北浙江路七百三十四號楊華田、通州路三十八號徐林生、兆豐路七百二十七號王陸氏、同路競瑞里七百另六號陳文富、密勒路行人宋定奎、及新唐家弄阿拉白司脫路搶刦行人財物等案、且被告等在捕房均已承認、錄有供單、昨晨由捕房將陸阿毛等六盜解送法院續審、即據捕房律師陳明案情、並將彼告等之供單呈案請察、經王建祖推事訊問之下、以本案審訊時間頗長、上午不及訊理、遂諭六被告還押、改期特別訊理

賭風烈

二三百人拘

漏網不知多少

市公安局各區所、自廢歷新年以來、所獲賭犯計有二三百名之多、均經各區所解局懲罰、

出鎗拒捕

三匪徒

一死一傷一逃

傷者不久亦死

逃者仍被拘捕

老閘捕房四百四十六號三道頭華捕二百零二號三道頭西捕、於昨晨四時許、奉命在所轄境內檢查行人、至福建路廣東路轉角普慶里弄內、見有三人在前行走、形色慌張、中西捕遂各出手槍、喝令停步、詎該三人見捕到來、即向弄內奔逃、二人並探手入袋、取出手槍、意圖拒捕、中西捕乃各開放手槍數響、彈中兩人身部、受傷倒地、被捕擒獲、而一匪已氣絕身死、一匪則臂部被彈擊傷、下頷脫落、在二匪身畔、各抄出實彈手槍一支、尙有一匪則乘隙逃逸、至廣東路爲一千八百五十五號一千八百號兩華捕拘獲、帶入捕房收押、並經捕頭飭派華探胡文甫前往、將死匪屍體舁入斐倫路驗屍所、傷匪車送巡捕醫院醫治、經醫生用手術將脫落下頷縫住、該匪即能言語、據稱名尹桂金、甬人、年三十七歲、家住法租界敏體尼蔭路金餘里六號樓上亭子間內、有一妻一女、死匪名阿二、不知其姓、昨晚由住居大通路二百廿二號門牌之江北人王桂春、(年廿八歲)即生擒之匪、命我同往打架、手槍亦由王給我云云、但尹匪因傷及要害、旋亦斃命、屍送驗屍所、胡探員得供、即會同法捕房探員、至尹匪家內、將其妻姚氏(卅六歲)及十一歲女拘入捕房、迨至十一時、稟請臨時法院、委派高君湘推事蒞所驗明兩匪屍體、升座公位、即據中西捕稟明上項情形、遂將抄獲實彈手槍兩支呈案、繼據尹姚氏投稱、尹桂金係我丈夫、向在法界敏體尼蔭路生吉里賭場內爲抱檯腳、(俗名保護賭場)昨日如何被拘、我不知悉、但我平生毫無積蓄、一貧如洗、即衣服亦不完全云云、又據獲犯王桂春供稱、與死者尹桂金相交祇有四個月、昨日約我同往法界毆打仇人者、經高推事核供、諭日、驗明已死匪徒尹桂金阿二兩名、委係生前意圖拒捕、被捕開槍擊斃、尹桂金屍體、着其妻姚氏領回棺殮、阿二屍體、着普善山莊領埋、王桂春解送法院究辦、

棺中玉貌如生

鄉下人舉動不免野蠻

難爲了未婚妻

難爲了已婚夫

浦東上海縣境裕伯題橋北首瞿家宅、有瞿公生、年廿六歲、本在滬南某米肆作夥、爲人極靜嫺、前年患癆瘵之病、日漸凶惡、屢延醫生診治無效、上月二十五日死於鄉間、當臨死之時、囈語大作、自言爲其十年前之亡未婚妻、因恨其忘情再娶林氏爲室、故欲使其死云云、既死之後、瞿公生之母妻、在盛怒之下、竟將瞿前亡未婚妻之棺材打開、視之、玉貌如生、衣衾粲然、亦未破爛、出懸樹上、猙獰可怖、而四處之聞斯來觀者、絡繹於途、皆嘖嘖稱異也、

意圖强姦不遂

虐待養媳致死案

將開棺檢驗

碼頭船之沈根福、在水巡捕房控告其親家母許氏之姘夫周小坐、意圖強姦其童養許家之女兒根弟不遂虐待身死等情一案、已紀前報、玆經該捕房將周拘獲、昨日連同原告併解地方法院、由徐檢察官預審、沈供其女實遭周因姦不遂殺害、而周則稱根弟係患癆病而死、問官乃諭被告收押、着原告迅將尸棺舁院、聽候開棺相驗、

農家子

飛來艷福

飛去銀元

宋公園欣逢少女

旅館中突來壯漢

住居閘北共和新路柳營麥塊之本地人甘木生、年近花甲、耕種爲業、妻趙氏、夫婦間素向融洽、生有一女二子、女名杏梅、年逾而立、嫁與眞茹鄉民杜阿貴之子楠生爲室、已產子女各一、次子金寶、二十五歲、幼子銀寶、年方弱冠、均未受教育、助父務農、惟銀寶性喜遊蕩、時邀其兄往附近宋公園作蹴球跳跑之戲、無有間日、去冬遇一截髮時裝、形如女學生者、由談話而相諗、旋即發生戀愛、約在旅館幽會、盤桓旬日、樂不思蜀、每日開支、均由該女子負擔、一夕、正好夢方圓之際、突來壯漢六人、手持小刀、掀起帳子、向銀寶威嚇、由一穿短衣者、出而排解、令其出洋三百元了事、銀寶知受騙、但欲遁不得、約往眞茹姊夫處取款、再三婉商、卒以一百廿元寢事、

松江婦人

被拐來滬幾被押娼

松江人張一飛之妻張沈氏、於上年冬間、被王德林串同其妻、拐來上海、希圖販賣爲娼、事被乃夫偵知、來滬報告法捕房、飭探將王德林及關係婦人龔張氏馮王氏施陳氏等、一併拘獲、吊出張沈氏、帶入捕房、惟王妻已聞風逃逸、昨由捕房將以上各人一併解送法公堂請究、先由原告張一飛投訴妻子被拐情形、請求准予將妻領回等語、詰之王德林供、原告之妻實由民人之姘婦領來上海、欲託民人押與馮王氏處爲娼、尙未成交、即被拘案、求請恩宥、訊之龔張氏等三婦同供、婦人等雖與王德林之姘婦相識、不敢串同拐賣、求請明察、中西官判王德林押西牢十個月以儆、餘均開釋、沈氏交乃夫領去、

士婦凌虐使女

查無神經病押一年

住居法租界維爾蒙路二九七號揚州人朱鴻章之妻朱林氏、前因無故將使女焦東英百般凌虐毒打、致遍體鱗傷、事爲法捕房包探查知、拘解法公堂請訊、諭候查明林氏有無神經病再核在案、昨又提訊、先由捕頭禀稱、現由西醫驗明、被告林氏、並無神經病、請爲訊核、被告仍由律師代辯一切、中西官會商之下、判林氏押西牢一年以儆、

妓女覺悟

要求恢復自由

公共租界雲南路樂餘里第一弄西第二家、懸牌梨花之妓女、(即張法珍)昔年被匪人拐騙來滬、賣入平康、懸牌應徵、已經多載、該妓現已自知此等生涯、非終身大計、決計與假母交涉、恢復自由、昨已至馮步青律師處聲述幼時被拐來滬賣入妓院情形、要求該律師援助、業由該律師除致函梨花養母外、一面以法律手續攙狀上海臨時法院、請求准予該女自由、並求飭知其養母廢棄非法賣身契約、

丈夫月入不豐

婦人乘隙潛行

興化人吳寶山、年三十一歲、與其妻何氏、同居閔行鎭、何氏現年三十九歲、因乃夫在水上公安隊當隊士、按月所得薪餉極微、家用時虞不給、遂於去年乘隙潛自來申、賃居南碼頭三角街附近、吳自妻失蹤後、曾四處招尋、並無下落、日前親自來滬偵尋、至昨日下午五時許、始在求新橋與氏路遇、吳即上前扭住、並鳴同該處第二十六崗守望警陳如祥、帶回該管一區一分所、由所長帶案、預審之下、飭即備文申解市公安局第三科訊核、

金錢砲

罰三元

太倉人陸元龍、向在小南門外聖賢橋大德米店內爲跑街、昨日上午、在外購得金錢炮數枚、在門口甩放、砰然一聲、爲該處第二守望崗警王惠良査覺、立即拘住、帶回該管一區一分所、所長預審之下、以其故違禁令、飭着罰洋三元、充公示儆、

牌上有暗記

遭騙冲突

竊槍圖尋釁

甬人陳祥裕、在靜安寺路一百八十八號西人愛希脫處爲出店、已有五年、本月二號晚十一時餘、陳與汽車夫顧春林等賭博紙牌、陳大負、嗣以該紙牌上有暗記、實遭串騙、當向顧交涉、口角冲突、陳即反身入室、私取其主之手槍一支、內有子彈五粒、意圖向顧等尋釁、被司閽華捕所見、將陳拘捕、奪下手槍、鳴由一七三七號華捕帶入靜安寺捕房收押、昨晨解送臨時法院、經羅人驥推事訊問一過、諭陳押候改期查明再訊、

五盜同行刦

一盜被尾隨

一盜傷重死

上月二十八號早十時許、虹口百老匯路六百六十九號裕順五金號、突被五盜侵入、刦去大小銀洋約四千餘元逃逸、經該店職員鄔雲才潛隨於後、至西華德路、五盜即分道而行、三人向西、二人向東、鄔乃尾隨向東二盜之後、及抵元昌路、鄔即報告一六九六號等西華捕、上前拘捕、詎兩盜即圖出槍拒捕、被兩捕先行開鎗、將兩盜擊傷、並在一盜手畔抄出實彈手槍二支、及一盜手攜之皮夾內抄出實彈手鎗二支、贓洋九百六十六元、遂將兩傷盜車送醫院醫治、詰悉一盜名林阿生、甬人、二十八歲、(即手攜皮夾者)一盜則不知姓名)林盜因受傷稍重、延至前日身死、尸送驗尸所、昨晨由臨時法院高君湘推事蒞所驗明尸體、向華捕及鄔雲才訊問一過、諭曰、驗明已死盜匪林阿生、委係搶刦財物被捕擊傷身死、查無尸屬、着普善山莊領埋、

子彈一粒

勒索五百元

否則…?

住居法租界八仙橋塊首安里九十二號門牌之丁富華、於日前接得恐嚇信一封、內有子彈兩粒、勒索洋五百元、否則須以激烈手段對付、約在江西路十八號內交款云云、當由丁報告捕房、飭探前往拘獲石英豪郭富金汪世龍三人、帶入捕房、昨解法公堂請究、先由捕頭禀明前情、並將信函子彈等物呈案、繼由原告代表律師稱、被告石英豪、曾於上年十二月二十六日到原告處强行索借銀洋未允、詎石竟於二十七日邀集多人、守在弄口、等原告出外、即被攔住凶毆、當承巡捕到來、拘入捕房、經捕頭諭令薄罰斥退、嗣後原告即接恐嚇信、如此情形、顯見此信是被告所書、求請重究、詰之被告石英豪供稱、民人於上年間與原告打架有之、不敢書寫恐嚇信、求請明察、郭汪二人同供、民人雖與石英豪同在一處吃鴉片煙、並無幫同打架、亦不知書寫恐嚇信之事、中西官諭石郭二人交保出外候訊、汪世龍無干開釋、

腋下藏土

十二歲童子

市公安局水巡隊隊士薛進忠等、於昨日上午九時許、巡江至十六舖大達碼頭大運輪船上、査見有一男孩、年約十餘歲、形色慌張、情甚可疑、當在其身畔檢查、於腋下搜出煙土兩包、即將人證一併帶回該隊、由徐隊長命提預審、該孩供名陸長郎、係崇明人、年十二歲、此項煙土、由王姓友人託我代帶至崇明等語、隊長以近來浦江內時有人利用婦女孩童私販烟土之事、情殊可惡、飭即備文連同證物、申解市公安局第三科訊究、

喫醉鬼

閘北潭子灣立德油廠工頭張桂森、前日下午在廠中宴請全體小工、中有江陰人徐二麻子(四十六歲)者、飲酒過量、當時酩酊大醉、不知人事、至昨晨忽然氣絕、當經報告四區公安局、候飭地保報請法院驗核明辦、

姊妹口角

阿姊輕生

牯嶺路四十七號史寶泰貰器店內、有姊妹兩人、姊名士英、十七歲、妹名琴英、十四歲、前日下午兩人發生口角、結果、士英竟吞生煙自盡、送醫院醫治無效、迨至昨晨十一時身死、

危!! 險!!

大世界電梯

三房一子死非命

乘客太多被擠跌出

住公共租界直隸路北京路口爲報關行業之紹興人劉燮生、有十一歲之子劉六喜、係三房合嗣、於本月三日晚八時、與鄰孩三人同至法租界大世界游戲場內遊玩、於深夜一點時、搭乘電梯、因人多擁擠、致六喜被擠跌出、跌傷下頷及鼻部等處、當由該場報告捕房、車送仁濟醫院、因傷重醫治無效、延至昨晨身死、由院通知捕房、將尸體舁入同仁輔元堂驗尸所聽候報驗、又同時受傷者、尙有遊客楊阿金、楊係本地人、年二十七歲

衛生家注意

維他命麵包。係選取特種麥類。用新法磨屑。加工精製而成。富有維他命質。可以助健康。助發育。製造全用機械。十分清潔。衛生家不可不食。

食品公司 大糖果店 均有出售

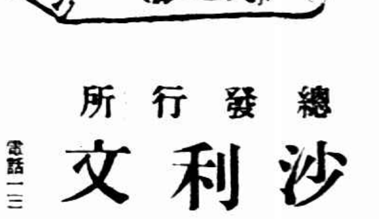

焙利麵包公司精製

總發行所 沙利文 南京路一〇七號 電話一三八〇一號

(二)

銀價多日縮減之後 標金出五百兩關口

交易所昨日起已改全天交易

比前又漲十五兩多　四百九十二兩開盤　四百九十五兩收市

昨日金業交易所開始營業、往年須過初十日方有全日買賣、但今歲因市況有非常變遷、價格上落劇烈、故即日起照常前後兩市交易、

標金氣見高峰、竟已躍出五百兩關口、同業中多空各殊、計餘大戶頗興永元茂永豐興等均是買進、恒興瑞康順利福興等咸有售出、至後市大裕永福昌永康等均稍脫手、源盛萬興等則進、而外商銀行竟然縮去四擋、內部謠言紛起、業中有所抑結、人氣異常堅固、自早市重大條透縮、猛漲十六七兩之鉅、以後回落三兩、復以買方活潑、匯價尤緊、突已飛漲五六兩、旋後賣方似多、銀業三兩餘、至午後初尙平穩、開因供給較多、匯價轉平、遂迴下三四兩、以在四百九十五兩之間、至於英美微縮、自上月三十日至昨天止、況期共縮十六分之九、遠期縮二分之一、匯兌如舊、

三月份標金開盤即飛跌十二兩、爲四百九十二兩、毛盤續高至九十七兩五錢、匯豐計英金銀行售出三月份一先令十一辨士六八七五、又出日金一〇三八七五、場內買方頗旺、惟先令掛牌已見縮三擋、計七五、美金一元半、日金加三分一二五、但不爲所動、此時反回至九十六兩至六兩三四錢、實以先已拾高矣、後因價衡等售出、且三月日金由東亞等出一〇三、上海出美金四十七元八七五、故又降爲九十四兩半、至九點三刻後漸漸上落、各號均有舊手、惟間有二兩之上落、直至十點三刻以後、趨勢高峰、乃英金由三井華比出三四月一先令十一辨士五六二五、旣而上海出十一辨士四三七五、東亞出美金四十七元七五、大通住友出一〇三二二五、三井出三月日金一〇三七五、迨十一點後計達五百兩〇〇七錢、至十一點廿餘分英金忽又改縮一二五、美金半元、日金加一分一二五、但金價反比例、旋計九十八兩餘、旋後九十七兩九錢、此乃內盤已歸見鬆在前、況且套頭等售出也、時又加至八兩五六錢、迨午刻收盤爲九十七兩七錢、揭價初爲四百九十八兩、以日金掛大三分一二五、計做小三兩〇、順後反拾大二兩餘、午時掛牌又大一分一二五、計改爲五百〇三兩四錢、則已做小五兩餘、登帳四百九十九兩至九十八兩、補水九十九兩、各號交易計餘大麥興內興志豐永元茂永福興永等均是買進、惟裕豐永源太出入不一、恒興萬興順利福昌等咸有售出、其餘各號時出時進、

後市開盤四百九十七兩六錢、繼由七兩四錢加至八兩八錢、以後因恒興元亨等售出、回落三四兩、二點半計九十四兩九錢、乃日金可結一〇三一二五、往後起已加上二兩餘、台灣出日金一〇三二二五、朝鮮買近期英金計十一辨士五六二五、故三點後爲九十七兩二錢、入後銀行互做英金十一辨士五六二五、日金由三井出一〇三〇六二五、更各號都有脫手、至四點零爲九十四兩八錢、胸後互有一兩餘升降、迨四點卅分收市爲四百九十五兩一錢、比較上月二十九日計漲十五兩一錢有奇、

査一日間最大價五百兩〇〇七錢、最小價四百九十二兩、計有八兩七錢上落、補水九十六兩、物品早開九十四兩、午收八兩四錢、下午七兩六錢、收市五兩二錢、揭價初做小六兩、旋後四五兩、收市竟抑小八兩、萬興元盛永源漲及套頭條子均進、永康恒興福昌元亨元茂永等均已售出、裕豐永大德成出入不一、順利同太昌時進時出、

外匯昨日異常鋒俏

英匯…縮七五　美匯…縮一元五六二五　日金…加三分二五

昨日各銀行均已照常營業、匯兌掛牌外匯迭縮四擋、計英金一辨士、美金計二元、日金加四分二五、蓋以大條頻縮之故、自早九點半初掛、計英金縮七五有奇、印度縮四元、計一百三十一羅比、法郎縮三十八元、計一千二百十四元、美金縮一元半、爲四十七元六二五、德匯縮五元、計一百九十九馬克半、和洋小去三元七五、計一百十八盾半、坡匯加三兩五錢、爲一百十八兩二五、日匯加三分一二五、爲一兩〇三分一二五、香港勿更、計八十一兩半、迨十一點半紀又更縮英金二五、計一先令十一辨士二五、美金縮半元、計四十七元一二五、印度縮一元半、改爲一百二十九羅比半、法郎減十四元、計一千二百元、和洋小去七五、計一百十七盾七五、坡匯加一兩二五、計一百十九兩五錢、德匯縮二元半、計一百九十七馬克、香港加五錢、計八十一兩、日金加一分一二五、計一兩〇四分二五、又海外電訊、印已匯長一二五、計四十八羅比、橫濱及神戶市均無異濤、乃最電掛牌亦無變化、至於本埠外匯、內盤均亦挺秀、惟因有緊奏、而標金重趨高峰、曾一度跳出五百兩關口、誠從未見過之奇漲也、華商投機家交易尙屬不少、計英金結進十餘萬磅、亦有售出三四萬磅、銀行互做十萬磅、若三井上海朝鮮東亞等賣意不鬆、德華安達則俏買進、又美金銀行對做二十萬元、華商買進二三十萬元、亦售出二十萬元、銀行方面、計朝鮮麥行上海均有售出、匯豐華比則進、至於日金、華商恒與生大福昌等均有買進、約共二百餘萬元、茲由上海東亞三井朝鮮住友台灣等賣出居多、而金業中以套出標金也、至各匯收市、比較上月二十九日即舊曆十二月三十日計英金共縮去七五、美金縮一元五六二五、日金加上三分二五、市況鋒俏、可謂達於極點、

▲英匯　內盤甚鬆、計有三一二五升縮、華商交易尙多、自上午遠近期售出價一先令十一辨士七五、買價十一辨士八一二五、三井出三月五千磅、價十一辨士六八七五、上海三林互做一萬、價十一辨士六二五、又興中行互做一萬、價十一辨士七五六二五、朝鮮出一萬、價十一辨士六二五、實業同價、出六月五千、德華進四月五千、三井華比出三四月一萬、價十一辨士五六二五、上海出一萬、價十一辨士四三七五、朝鮮出匯豐進一萬、價十一辨士半、匯豐出三井買二月一萬、價同、午收出價十一辨士四三七五、買價十一辨士半、下午有利與安達互做遠期一萬、價十一辨士六八七五、東亞德華互做三月一萬、價十一辨士半、三井買一萬、價十一辨士六二五、朝鮮買本月一萬、價十一辨士五六二五、和豐與三井對做一萬、價同上、收市出價十一辨士五六二五、買價十一辨士六二五、

▲美匯　內盤漸挺、計有六二五上落、交易頗盛、上午近遠期出價四十八元一二五、買價四十八元二五、朝鮮與匯豐對做現期五萬元、價四十八元一八七五、麥行與匯豐對做五萬元、價四十八元、台灣與匯豐互做五萬元、價四十七元八七五、上海出四月五萬元、價同、朝鮮出三月五萬元、價四十七元九三七五、上海出五萬元、價四十七元八一二五、華比買五萬元、價同、東亞出四月二萬五千元、價四十七元七五、午收出價四十七元半、買價四十七元六二五、下午上海買二萬五千元、價四十八元、收市出價四十七元七五、買價四十七元八七五、

▲東匯　內盤早市即堅、以後尤挺、午時迴平、下午則鬆軟、一日間計有一分三七五差次、華商大都抑進、自早市三四月出價一〇二半、買價一〇二三七五、上海出五萬元、價一〇二•八七五、東亞出五萬元、價一〇三•一二五、三井朝鮮出二十萬、價一〇三•一二五、又出十萬元、價一〇三、住友出本月大通十萬元、價一〇三•一二五、三井出三月十萬元、價一〇三•七五、旋後須結一〇三•八七五至一〇四、乃金價已達五百兩、午收出價一〇三•六二五、買價一〇三•半、下午大通出三月十萬元、價一〇三•二五、台灣出十萬元、價一〇三•二五、又出十萬元、價一〇三•三二五、三井出十萬元、價一〇三•〇六二五、時金價已在四百九十五兩之間、迨收市出價一〇三•〇六二五、買價一〇二•九三七五、市面似稍轉平、

厘小毫降 銅元猛長 拆息白借

▲洋匯　昨日南北各錢業開始營業、但以上午半天交易、尙屬不寂、同業有所進出、而國幣早市計開七錢一分七厘八毫七忽半、比較一月二十九日即（舊曆己巳年大除夕）計小去二毫半、江南小洋亦已回降五厘五毫、但進六錢四分之關口、計爲六錢三分九厘五、廣東雙毫亦見萎勢、計跌去四分六厘有奇、直至五錢九分五厘之新低價、因各方都有售出、故洋厘趨勢見低也、銅元忽猛長六十四千文之鉅、直達四百二十千文之新紀錄、衣牌升上三百八十二文、計爲三千〇十文、角坯二百五十文、貼水五十一文、

▲銀拆　昨各錢莊已開始紅盤、各銀行亦已照常辦公、所有收進各款不鉅、匯劃收進款二十萬、華商各莊內在鈔票新正、故需度尙未發動、而拆息早市仍見白借、比較上月（二十九日）相同、下午照例、須過元宵後方有市面、

錢莊匯劃上市單

[illegible]

紅盤狂漲

粉麥市

▲標粉　當去年歲暮粉所停市後、國外粉麥市況、逐日仍有報到、試以旬餘停市期內統扯、均跌過於漲、如洋麥計小三元以上、洋粉亦小三角、際開之下、中外麥粉、似有合洲可能、孰知時易勢變、有大謬不然者、如年尾現粉、因貨缺關係、廠盤曾開到二元五錢六七分、比停拍之前一日、已昂漲起二三分、又得天津來電、亦已跟漲、爲三元六角六分、斯時市場雖在休息中、然人心之看好、形勢之堅張、自不待言、此年尾之大聚景象也、至昨日（星期二）前後市紅盤開出、首開標金市面竟穿出五百另一兩、殊堪驚駭、然標金銀起狂漲、美匯驟縮至四十七元餘、則十餘日之洋麥小面、無異上漲、蓋合來仍有大漲之別矣、於是全市場活躍之人心、得此意想不到標金漲風、其對於粉市之望好、益覺變本加厲、客幫方面、如山東、天津、等幫、皆奮勇力抵補、多方之從事加碼者、亦不乏人、惟廠方以存麥不厚、處茲中外來源斷絕之際、未見新麥之數個月、將如何應付、[illegible]麥運華之無望、粉市前途、漲多跌少、[illegible]、無怪各廠堅擠不出、市場買氣既盛、宜乎近遠期飛漲不已、及至收盤、各市與年尾相較、計有一分半至四分七厘半之漲度、中以本月份漲勢最猛、五月份爲二兩五錢三分半、七月份[illegible]、五•七兩月份、亦於昨日同時開拍、故無比較、至二•三兩月份、均漲到二兩六錢、竟隨本報之預期、開現粉由天津幫辦去福新二號粉五萬包、價做二兩六錢八分、直達天津、其他各幫、亦有四萬包成交、

▲標麥　昨日開拍紅盤、市面因上述之關係、人心勝之但好、再加內地荷與裕泰號之空頭狂抵、更易上漲、各市收盤、計有七分至一錢三分之漲度、[illegible]、市盤下、二月份爲[illegible]、七月份[illegible]、

大條縮半辨士 美銀縮八七五

自一月三十日至二月四日止、此五天中、統計過大條銀近期縮去五厘、計爲廿辨士〇一八七五、（合英金一先令十一辨士八七五）遠期亦縮半辨士、計爲廿辨士〇另六二五、印度少進、市況平平、又美銀亦縮八七五、計爲四角三分六二五、英對美降另九三七五、計爲四元八角七分三七五、英對英一二五、同爲四元八角六分一二五、日英依然未更、仍爲四十九元一二五、日英小去另三一二五、計爲二先令〇二五、倫滬先令縮去二五、計爲二先令〇三一份之七、又十一點三十七分路透電到、仍然未動、日英仍爲二先令〇三份之七、[illegible]、下午來電亦未見變態、

紗市步見下落

昨日紗布交易所標紗、步形下落、實緣客歲市價過於抬高、今受美棉狂跌之暗逝、多頭心理大軟、紛行了結、故跌勢從屬也、前市各月期小一兩至一兩五錢、後市又小一兩三錢至一兩九錢、各月期價如下、

現紗交易、頗形良好、客銷尤佳良、以銷路清淡已久、於是採辦甚遽、市況爲熱烈、昨日江西幫進一千包、同行進七百七十包、四川幫進七百〇五包、廣幫進四百二十五包、內地幫進三百餘包、汕頭漢口寧波廈門天津牛莊秦皇島等幫、共交七百餘包、共計四千有餘包、買價較前日小去一兩左右、

棉市狂跌

昨（四日）紗約棉市、以利物浦市況不佳、現貨清淡、及多頭了結而跌、計各月期價小三十九至四十八磅音、現貨小四十個磅音、利物浦棉市、三月期小一四辨士、五月期小一•〇九辨士、十月期小一•〇四辨士、孟買棉市、以投機家賣出而跌、計平茄爾小六羅比、奧姆辣及勃洛去各小六羅比、本埠棉市、以美棉逐步狂跌、紗市不振、老多頭壁勢逐大軟、而漢標前市各月小兩錢至八錢、後市又小一錢五分至四錢、各月期價如下、

市價一覽

橡皮市面

上海股票行市

（二月四日開盤）（銀本位）

◇金市

◇各國金銀貨幣價

▲銀洋錢市

□上海華商紗布交易所

□上海證券物品交易所

□上海麵粉交易所

□上海華商證券交易所

●利物浦棉市

●孟買棉市

●紐約棉市

○滬南米市

○滬北米市

□船期

□內海出口船期

□外洋出口船期

滬京火車表

滬杭甬鐵路行車時刻表

梅毒問題

常人視梅毒爲不正當之病．恐其有礙人格．故諱疾不言．豈知遷延自誤．致不可收拾地步．梅毒菌在血中繁殖至速．病變至快！外竄則橫痃下疳．有東腫西爛之苦．內攻則筋骨痠痛．有瘋癱殘廢之虞．調治愈早．則斷根愈易．

哈蘭士內服六零六

能以藥力消滅全身毒菌．使血液清潔．梅毒各症．不論外竄內攻．服食此藥．可以指日痊愈．斷根不發．

上海四馬路太和大藥房發行

墨魯窩兒 大補特補

華商新華行經理　上海江西路五十一號

各處中西各藥房均有出售

今日戲目

□電影□

光陸　夏令配克　風流學生

卡德　英雄與美人

大光明　美人腿舞

卡爾登　女性所歡

愛普廬　歌伶奇緣

北京　英雄美人

上海　羣芳大會

東南　俠女救忠臣

百星　好運道

中央　破大毒藥邨

通俗　密秘寶窟

恩派亞　火燒百花台

光華　七重天

萬國　大人國

中華　七八集紅蓮寺

世界　乾隆游江南

中山　眞假孫行者

巴黎　玉肌火印

新中央　九集火燒紅蓮寺

（京劇）

大舞台

天蟾舞台　戰太平　翠屛山

共舞台　五本封神榜

更新舞台　八九本西遊記

上海舞台　打鼓駡曹　哭秦庭